

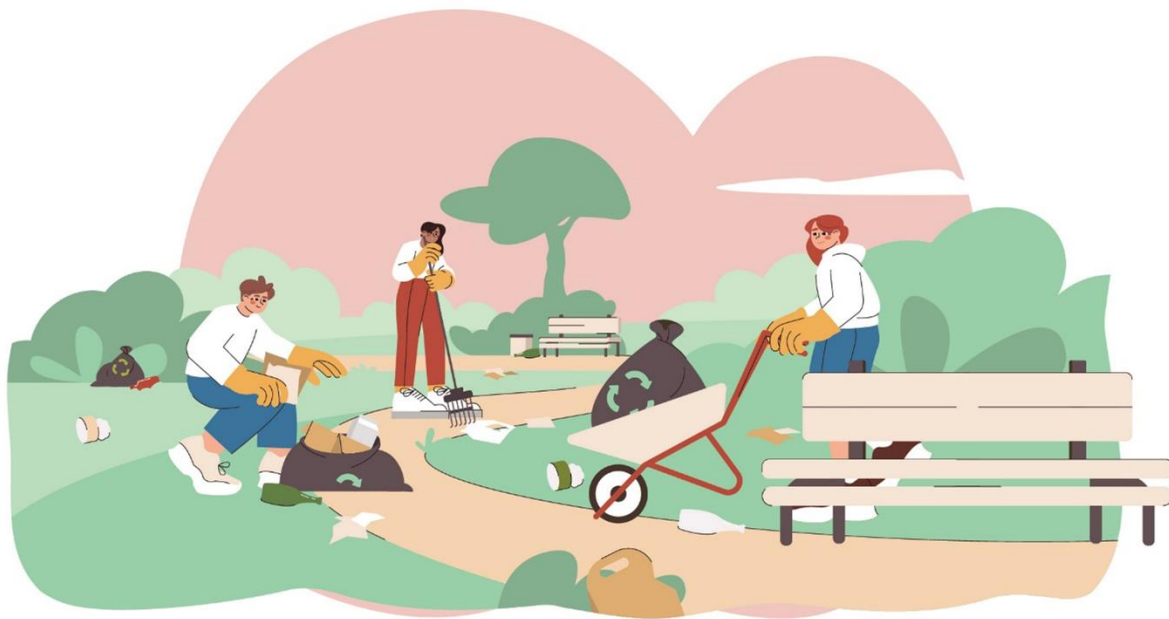

ΔΗΜΟΣ ΒΥΡΩΝΑ  
[www.dimosbyrona.gr](http://www.dimosbyrona.gr)

# Κανονισμός Καθαριότητας και Διαχείρισης Απορριμμάτων Δήμου Βύρωνα



2024

## Περιεχόμενα

ΚΕΦΑΛΑΙΟ 1. ΓΕΝΙΚΕΣ ΔΙΑΤΑΞΕΙΣ .....	6
Άρθρο 1. Αντικείμενο του Κανονισμού.....	6
Άρθρο 2. Αρμοδιότητα για την εφαρμογή του Κανονισμού.....	6
Άρθρο 3. Στόχοι και αρχές .....	7
ΚΕΦΑΛΑΙΟ 2. ΒΑΣΙΚΕΣ ΕΝΝΟΙΕΣ ΚΑΙ ΟΡΙΣΜΟΙ.....	9
Άρθρο 4. Βασικές Έννοιες .....	9
Άρθρο 5. Προσδιορισμός & ταξινόμηση απορριμμάτων.....	14
Άρθρο 6. Χώροι παραγωγής στερεών αποβλήτων και υπεύθυνοι τήρησης του παρόντος Κανονισμού .....	18
ΚΕΦΑΛΑΙΟ 3. ΚΟΙΝΟΧΡΗΣΤΟΙ ΧΩΡΟΙ.....	21
Άρθρο 7. Καθαριότητα Κοινόχρηστων Χώρων.....	21
Άρθρο 8. Υποχρεώσεις ως προς την καθαριότητα των πεζοδρομίων .....	24
8.1. Υποχρεώσεις πολιτών .....	24
Άρθρο 9. Υποχρεώσεις ως προς την καθαριότητα κοινόχρηστων χώρων που χρησιμοποιούνται από επιχειρήσεις.....	24
Άρθρο 10: Υποχρεώσεις ως προς την καθαριότητα κοινόχρηστων χώρων που χρησιμοποιούνται για ιδιωτικές εκδηλώσεις .....	25
Άρθρο 11: Υποχρεώσεις ως προς την καθαριότητα χώρων λαϊκών αγορών .....	26
Άρθρο 12: Υποχρεώσεις για το υπαίθριο και στάσιμο εμπόριο.....	27
Άρθρο 13: Ασφαλής φόρτωση φορτηγών οχημάτων .....	28
.....	29
Άρθρο 14: Ρύπανση από την υπαίθρια αποθήκευση υλικών .....	29
Άρθρο 15: Υπαίθρια διαφήμιση.....	30
ΚΕΦΑΛΑΙΟ 4: ΙΔΙΩΤΙΚΟΙ ΧΩΡΟΙ .....	32
Άρθρο 16: Καθαριότητα ιδιωτικών χώρων – κτιρίων.....	32
Άρθρο 17: Καθαριότητα ιδιωτικών οικοπέδων.....	33
ΚΕΦΑΛΑΙΟ 5 ΠΡΟΛΗΨΗ & ΕΠΑΝΑΧΡΗΣΗ .....	36
Άρθρο 18: Δράσεις πρόληψης & επαναχρησιμοποίησης.....	36
ΚΕΦΑΛΑΙΟ 6. ΜΗ ΟΓΚΩΔΗ ΑΠΟΒΛΗΤΑ .....	41
Άρθρο 19: Υποχρεώσεις για τη μη ογκώδη αστικά απόβλητα.....	41

Άρθρο 20. Υποχρεώσεις φορέων λειτουργίας χώρων συνάθροισης κοινού και υπηρεσιών του Δημοσίου .....	55
Άρθρο 21. Υποχρεώσεις επιχειρήσεων υγειονομικού ενδιαφέροντος.....	56
Άρθρο 22. Υποχρεώσεις μεγάλων παραγωγών βιοαποβλήτων για τη συλλογή και μεταφορά τους .....	58
Άρθρο 23. Υποχρεώσεις εμπορικών καταστημάτων & επιχειρήσεων .....	58
Άρθρο 24. Υποχρεώσεις επιχειρήσεων επεξεργασίας και πώλησης ζωικών υποπροϊόντων .....	58
Άρθρο 24Α. Αποτροπή πρόσβασης αδέσποτων ζώων .....	59
ΚΕΦΑΛΑΙΟ 7: ΟΓΚΩΔΗ ΑΠΟΒΛΗΤΑ .....	60
Άρθρο 25. Υποχρεώσεις για τα ογκώδη αστικά απόβλητα .....	60
Άρθρο 26. Υποχρεώσεις για τα απόβλητα κηπουρικών εργασιών.....	61
ΚΕΦΑΛΑΙΟ 8: ΑΠΟΒΛΗΤΑ ΕΚΣΚΑΦΩΝ, ΚΑΤΑΣΚΕΥΩΝ ΚΑΙ ΚΑΤΕΔΑΦΙΣΕΩΝ .....	63
Άρθρο 27. Υποχρεώσεις ως προς τη διαχείριση των Αποβλήτων Εκσκαφών, Κατασκευών και Κατεδαφίσεων (ΑΕΚΚ) .....	63
ΚΕΦΑΛΑΙΟ 9: ΕΙΔΙΚΑ ΡΕΥΜΑΤΑ ΑΠΟΒΛΗΤΩΝ.....	66
Άρθρο 28. Εγκαταλελειμμένα οχήματα .....	66
Άρθρο 29. Βιομηχανικά – επικίνδυνα απόβλητα .....	68
Άρθρο 30. Απόβλητα υγειονομικών μονάδων .....	69
Άρθρο 31. Διαχείριση αμιάντου και λοιπών επικίνδυνων αποβλήτων .....	71
Άρθρο 32. Διαχείριση υγρών αποβλήτων.....	71
Άρθρο 33. Διαχείριση γεωργοκτηνοτροφικών αποβλήτων - συσκευασιών φυτοπροστατευτικών .....	72
ΚΕΦΑΛΑΙΟ 10: ΑΛΛΕΣ ΔΙΑΤΑΞΕΙΣ .....	73
Άρθρο 34. Ενημέρωση για τον Κανονισμό Καθαριότητας .....	73
Άρθρο 35. Κυρώσεις .....	74
Άρθρο 36. Διαδικασία επιβολής κυρώσεων .....	75
Άρθρο 37. Λοιπές υποχρεώσεις Δήμου .....	76
Άρθρο 38: Ενέργειες που δεν αποτελούν υποχρέωση ή αρμοδιότητα του Δήμου.....	77
Άρθρο 39. Ανθρώπινο δυναμικό και διαχείριση προσωπικού.....	78
Άρθρο 40. Υποδομές υγιεινής και ασφάλειας .....	79
ΠΑΡΑΡΤΗΜΑ 1: Θεσμικό Πλαίσιο του Κανονισμού Καθαριότητας	
ΠΑΡΑΡΤΗΜΑ 2 : Συγκεντρωτικός πίνακας κυρώσεων	



# ΕΝΟΤΗΤΑ Α'

## Εισαγωγή

### ΤΟ ΝΟΥ ΣΟΥ ΣΤΑ ΑΠΟΡΡΙΜΜΑΤΑ

## Τι ρυθμίζει ο Κανονισμός Καθαριότητας του Δήμου μας;



Ο Κανονισμός Καθαριότητας αποτελεί ένα σύνολο κανόνων, το οποίο συντάσσεται υποχρεωτικά για κάθε Δήμο.

Σύμφωνα με την νομοθεσία ένας Κανονισμός Καθαριότητας περιλαμβάνει διατάξεις οργανωμένες σε άρθρα για το πώς εξασφαλίζουμε την καθαριότητα της πόλης μας και την αρθρολογική διαχείριση των απορριμμάτων.

### ΚΑΘΑΡΙΟΤΗΤΑ ΤΗΣ ΠΟΛΗΣ



### ΠΩΣ ΔΙΑΧΕΙΡΙΖΟΜΑΣΤΕ ΤΑ ΑΠΟΡΡΙΜΜΑΤΑ ΜΑΣ



### Ήξερες ότι...

οι πολίτες σφραγίζουν να φροντίζουν για την καθαριότητα των πεζοδρομίων τους, για τον καθαρισμό άγριων χάρτων το καλοκαίρι, καθώς και από τα χιμιάνα.

οι ορεινοί και πωλητές και το προσωπικό είναι υπεύθυνοι για την τήρηση της καθαριότητας κατά τη διάρκεια της λαϊκής αγοράς, καθώς και για τη χωριστή συλλογή βιοαποβλήτων και ανακυκλώσιμων αποβλήτων από τη λαϊκή.

αυτοκίνητα σταθμευμένα για περισσότερο από 1 μήνα στο ίδιο σημείο θεωρούνται στερεά απόβλητα και επιβάλλεται πρόστιμο.

οι οδηγοί υποχρεούνται να συμπεριφέρονται ανάλογα τους την ημέρα και για τις ώρες που θα τους ενημερώνει η Υπηρεσία Καθαριότητας ότι πρόκειται να κάνει καθαριότητα της οδού.

ο Δήμος οφείλει να εξασφαλίσει υποδομές που συντελούν στην ΠΡΟΛΗΨΗ για παράδειγμα δημοσίες βρύσες για τη μείωση της χρήσης πλαστικών φιαλών και στην ΕΠΙΛΑΧΡΗΣΗ για παράδειγμα Κέντρα Δημοσυγκλής Επανάκρυσσης Υδάτων (ΚΔΕΥ).

οι Δήμοι μπορούν να διαμορφώσουν το δημοτικό τέλη ανάλογα με το πόσα απόβλητα παράγει ο κάθε δημότης ή ανάλογα με το πόσα από αυτά ανακυκλώνει και όχι με βάση το τετραγωνικό του ακινήτου του (Σύστημα Τηλεμόνων όσο πετάει ή "κράβιζο όσο ανακυκλώνω").

η χωριστή συλλογή βιοαποβλήτων από τους Δήμους είναι υποχρεωτική από τις 31 Δεκεμβρίου 2022. Παρόλο που είναι υποχρεωτική η χωριστή συλλογή και ανακύκλωση βιοαποβλήτων μεγάλων παραγομένων με δική τους ευθύνη.

η ανακύκλωση με «Διαλογή στην Πηγή» (χαρτί, γυαλί, μέταλλο, πλαστικό, βιοαπόβλητα κ.α.) αποτελεί υποχρέωση για τους Δήμους και τους πολίτες σύμφωνα με την ελληνική νομοθεσία. Η «Διαλογή στην Πηγή» είναι απαραίτητο στοιχείο για αποδοτική ανακύκλωση των απορριμμάτων.



## ΚΕΦΑΛΑΙΟ 1. ΓΕΝΙΚΕΣ ΔΙΑΤΑΞΕΙΣ

---

### Άρθρο 1. Αντικείμενο του Κανονισμού<sup>1</sup>

Ο παρών Κανονισμός έχει ως αντικείμενο τα εξής:

- α) Ρυθμίζει τις υποχρεώσεις και τα δικαιώματα του Δήμου και των πολιτών, που αφορούν στην τήρηση της καθαριότητας των κοινόχρηστων χώρων, την προστασία του περιβάλλοντος και τη διασφάλιση της δημόσιας υγείας.
- β) Συμβάλλει στην ορθολογική διαχείριση των Αστικών Στερεών Αποβλήτων (ΑΣΑ) καθώς και στη διαχείριση Αστικού Πρασίνου και Κοινοχρήστων Χώρων
- γ) Εναρμονίζεται με το Τοπικό Σχέδιο Διαχείρισης Αποβλήτων (ΤοΣΔΑ ή ΤΣΔΑ).
- δ) Αποσκοπεί στην ενημέρωση και συμμόρφωση των πολιτών με τις σχετικές διατάξεις του νόμου καθώς και τις αποφάσεις των δημοτικών αρχών.

### Άρθρο 2. Αρμοδιότητα για την εφαρμογή του Κανονισμού

Στην αρμοδιότητα του Δήμου ανήκει ο έλεγχος της τήρησης των διατάξεων που αφορούν στην καθαριότητα.<sup>2</sup>

Η αρμοδιότητα για την εφαρμογή των διατάξεων του Κανονισμού Καθαριότητας ανήκει στη αρμόδια υπηρεσία καθαριότητας και σε όποια Υπηρεσία καθιστά αρμόδια ο εκάστοτε ισχύων Οργανισμός Εσωτερικής Υπηρεσίας (Ο.Ε.Υ) του Δήμου.

Αρμόδιο όργανο για την επιβολή της προβλεπόμενης για κάθε παράβαση κύρωσης είναι ο Δήμαρχος,<sup>3</sup>

Ο Κανονισμός περιλαμβάνει διατάξεις που εφαρμόζονται στους δημόσιους αλλά και σε ιδιωτικούς χώρους στους οποίους παράγονται κάθε μορφής, ποιότητας και ποσότητας απόβλητα και βρίσκεται μέσα στα διοικητικά όρια του Δήμου.

Οι υπεύθυνοι που παράγουν απόβλητα, όπως περιγράφονται στο αρ. 6 του παρόντος, οφείλουν να τηρούν τον Κανονισμό και να συμβάλλουν στην καθαριότητα των χώρων και στην ορθή διαχείριση των αποβλήτων.

Ο Δήμος έχει την υποχρέωση της παροχής έγκαιρης ενημέρωσης και υποστήριξης προς τους κατοίκους ώστε να δύνανται να είναι συνεπείς στην τήρηση των υποχρεώσεών τους.

---

<sup>1</sup> Βάσει του άρθρου 79 του Ν. 3463/2006 (Α 114): "Κώδικας Δήμων και Κοινοτήτων"

<sup>2</sup> Σύμφωνα με την παρ.4 του άρθρου 75 ν.3463/2006 «Κύρωση του Κώδικα Δήμων και Κοινοτήτων» (Α' 114)

<sup>3</sup> Εδάφιο γ της παρ.11 του άρθρου 66 του ν. 4819/2021.

### Άρθρο 3. Στόχοι και αρχές

Η προστασία του περιβάλλοντος αποτελεί πρωταρχικό σκοπό του Δήμου Βύρωνα ο οποίος σύμφωνα με το αρ. 102 του Συντάγματος είναι υπεύθυνος για τη διαχείριση των τοπικών υποθέσεων.

Η καθαριότητα και η διαχείριση των αποβλήτων αποτελεί μία από τις βασικές και σημαντικότερες αρμοδιότητες του Δήμου<sup>4</sup>.

Ο Κανονισμός έχει σκοπό να προωθήσει την ιδέα ενός πρωτοποριακού Δήμου της Ελλάδας στα προγράμματα **Ανακύκλωσης με τη μέθοδο Διαλογής στην Πηγή** ο οποίος εξασφαλίζει το **ελάχιστο περιβαλλοντικό αποτύπωμα και το μέγιστο οικονομικό όφελος για τους δημότες του.**

#### Στόχοι :

- ✓ **Να αναβαθμίσουμε την ποιότητα ζωής των κατοίκων**, ενισχύοντας την καθαριότητα της πόλης, τις μεθόδους ανακύκλωσης-διαλογής στην πηγή.
- ✓ **Να μειώσουμε δραστικά την ποσότητα των απορριμμάτων που οδηγούνται σε ταφή**, υποστηρίζοντας την πρόληψη, την επαναχρησιμοποίηση και την ανακύκλωση υλικών, συντελώντας στον απώτερο στόχο που είναι η ελάττωση της σπατάλης φυσικών πόρων.
- ✓ **Να σχεδιάζουμε και να εφαρμόζουμε διαρκώς σύγχρονες στρατηγικές πρόληψης και επαναχρησιμοποίησης υλικών**, προωθώντας τις αρχές της κυκλικής οικονομίας και συμβάλλοντας στη δημιουργία θέσεων εργασίας.
- ✓ **Να ενημερώσουμε τους δημότες για τις διατάξεις του Κ.Κ. και τις σύγχρονες προκλήσεις διαχείρισης απορριμμάτων**, συντελώντας στην ανάπτυξη της περιβαλλοντικής συνείδησης, καθώς και στον αμοιβαίο σεβασμό μεταξύ δημοτών και εργαζομένων της Διεύθυνσης Καθαριότητας.
- ✓ **Να προετοιμάσουμε τις νέες γενιές για τη βιώσιμη διαχείριση των απορριμμάτων**, με δράσεις μέσα σε σχολεία και ψυχαγωγικούς χώρους.

---

<sup>4</sup> αρ. 75 ν. 3463/2006

- ✓ **Να καθιερώσουμε ποικίλους τρόπους επικοινωνίας και στενής συνεργασίας μεταξύ Δήμου – Δημοτών**, διασφαλίζοντας το δημόσιο συμφέρον και ενδυναμώνοντας τη Δημοκρατία.

### **Αρχές:**

#### **Προστασία του περιβάλλοντος**

- ✓ Το φυσικό περιβάλλον είναι μέγιστο αγαθό που χρήζει συνεχούς φροντίδας και προστασίας.
- ✓ Κατευθυντήρια αρχή είναι η πρόληψη δηλαδή το να μην παράγονται απορρίμματα. Ακολουθούν η επαναχρησιμοποίηση και η ανακύκλωση για να αξιοποιούμε χρήσιμα υλικά και να μειώνουμε την ρύπανση και την σπατάλη πόρων.

#### **Συμμετοχή πολιτών**

- ✓ **Προστασία Περιβάλλοντος & Διαγενεακή Δικαιοσύνη.** Αναγνώριση του δικαιώματος των σημερινών και των μελλοντικών γενεών σε έναν υγιή και βιώσιμο πλανήτη.
- ✓ **Αμοιβαίος Σεβασμός - Συνεργασία & Αμοιβαία Μάθηση.** Στενή & Εποικοδομητική συνεργασία με εργαζόμενους, δημότες, ενίσχυση της ενημέρωσης – αγωγής – εκπαίδευσης.
- ✓ **Η αρχή της υπεροχής και της προστασίας του δημόσιου συμφέροντος.**



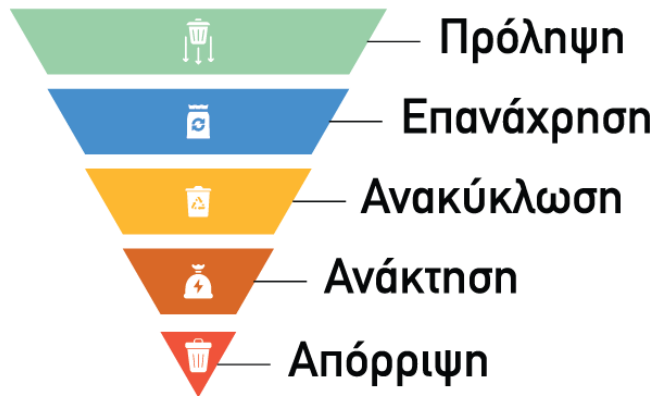

**Να γυρίσουμε την πυραμίδα ανάποδα!**

## ΚΕΦΑΛΑΙΟ 2. ΒΑΣΙΚΕΣ ΕΝΝΟΙΕΣ ΚΑΙ ΟΡΙΣΜΟΙ

---

### Άρθρο 4. Βασικές Έννοιες

#### Αστικά απόβλητα (ΑΑ) ή Αστικά Στερεά Απόβλητα (ΑΣΑ)

α) Τα απόβλητα που συλλέγονται από τα νοικοκυριά, μεταξύ άλλων χαρτί και χαρτόνι, γυαλί, μέταλλα, πλαστικά, βιολογικά απόβλητα, ξύλο, προϊόντα κλωστοϋφαντουργίας, απόβλητα συσκευασίας, απόβλητα ηλεκτρικού και ηλεκτρονικού εξοπλισμού, απόβλητα ηλεκτρικών στηλών και συσσωρευτών και ογκώδη απόβλητα, συμπεριλαμβανομένων στρωμάτων και επίπλων,

β) Τα απόβλητα που συλλέγονται χωριστά από άλλες πηγές, όταν είναι παρόμοια ως προς τη φύση και τη σύνθεση με τα οικιακά απόβλητα.

Στα αστικά απόβλητα δεν περιλαμβάνονται απόβλητα παραγωγής, γεωργίας, δασοκομίας, αλιείας, σηπτικών δεξαμενών και απόβλητα από δίκτυα αποχέτευσης και επεξεργασίας αποβλήτων, συμπεριλαμβανομένης της ιλύος καθαρισμού λυμάτων, οχήματα στο τέλος του κύκλου ζωής τους ή απόβλητα από κατασκευές και κατεδαφίσεις.

#### Σύμμεικτα αστικά απόβλητα

Τα ανάμεικτα υπολειμματικά και μη ανακυκλώσιμα απόβλητα που απορρίπτονται στους κοινούς κάδους ή αποτελούν υπόλειμμα της διαλογής στην πηγή.

#### Πρόληψη

Τα μέτρα, τα οποία λαμβάνονται προτού μία ουσία, υλικό ή προϊόν καταστούν απόβλητα, και τα οποία μειώνουν:

α) την ποσότητα των αποβλήτων, μέσω επαναχρησιμοποίησης ή παράτασης της διάρκειας ζωής των προϊόντων,

β) τις αρνητικές επιπτώσεις των παραγόμενων αποβλήτων στο περιβάλλον και την ανθρώπινη υγεία ή

γ) την περιεκτικότητα των υλικών και προϊόντων σε επικίνδυνες ουσίες,

#### Διαχείριση αποβλήτων

Η συλλογή, μεταφορά, ανάκτηση (συμπεριλαμβανομένης της διαλογής) και διάθεση αποβλήτων, συμπεριλαμβανομένων της εποπτείας των εργασιών αυτών και της μετέπειτα

φροντίδας των χώρων διάθεσης, καθώς και των ενεργειών στις οποίες προβαίνουν οι έμποροι ή οι μεσίτες.

### **Έμπορος**

Οποιαδήποτε επιχείρηση, η οποία ενεργεί ως εντολέας για την αγορά και την περαιτέρω πώληση αποβλήτων, συμπεριλαμβανομένων των εμπορών που δεν καθίστανται υλικοί κάτοχοι των αποβλήτων.

### **Μεσίτης**

Οποιαδήποτε επιχείρηση, η οποία οργανώνει την ανάκτηση ή τη διάθεση αποβλήτων για λογαριασμό τρίτων, συμπεριλαμβανομένων των μεσιτών που δεν καθίστανται υλικοί κάτοχοι των αποβλήτων.

### **Παραγωγός αποβλήτων**

Κάθε πρόσωπο, του οποίου οι δραστηριότητες παράγουν απόβλητα (αρχικός παραγωγός αποβλήτων) ή κάθε πρόσωπο που πραγματοποιεί εργασίες προεπεξεργασίας, ανάμιξης ή άλλες οι οποίες οδηγούν σε μεταβολή της φύσης ή της σύνθεσης των αποβλήτων αυτών.

### **Επαναχρησιμοποίηση**

Κάθε εργασία με την οποία προϊόντα ή συστατικά στοιχεία που δεν είναι απόβλητα χρησιμοποιούνται εκ νέου για τον ίδιο σκοπό για τον οποίο σχεδιάστηκαν.

### **Ανάκτηση**

Οποιαδήποτε εργασία της οποίας το κύριο αποτέλεσμα είναι ότι απόβλητα εξυπηρετούν ένα χρήσιμο σκοπό αντικαθιστώντας άλλα υλικά τα οποία, υπό άλλες συνθήκες, θα έπρεπε να χρησιμοποιηθούν για την πραγματοποίηση συγκεκριμένης λειτουργίας, ή ότι απόβλητα υφίστανται προετοιμασία για την πραγματοποίηση αυτής της λειτουργίας είτε στην εγκατάσταση είτε στο γενικότερο πλαίσιο της οικονομίας.

### **Ανακύκλωση**

Οποιαδήποτε εργασία ανάκτησης με την οποία τα απόβλητα μετατρέπονται εκ νέου σε προϊόντα, υλικά ή ουσίες που προορίζονται είτε να εξυπηρετήσουν και πάλι τον αρχικό τους σκοπό είτε άλλους σκοπούς.

Περιλαμβάνει την επανεπεξεργασία οργανικών υλικών αλλά όχι την ανάκτηση ενέργειας και την επανεπεξεργασία σε υλικά που πρόκειται να χρησιμοποιηθούν ως καύσιμα ή σε εργασίες επίχωσης,

### **Συλλογή**

Η συγκέντρωση αποβλήτων, συμπεριλαμβανομένης της προκαταρκτικής διαλογής και της προκαταρκτικής αποθήκευσης αποβλήτων με σκοπό τη μεταφορά τους σε εγκατάσταση επεξεργασίας αποβλήτων.

## **Χωριστή συλλογή**

Η συλλογή όπου μια ροή αποβλήτων διατηρείται χωριστά με βάση τον τύπο και τη φύση για να διευκολυνθεί η ειδική επεξεργασία.

## **Κομποστοποίηση**

Η ελεγχόμενη αερόβια (οξειδωτική) βιολογική διαδικασία αποδόμησης και σταθεροποίησης οργανικών υλικών, που πραγματοποιείται υπό τις φυσικές και χημικές εκείνες συνθήκες που ευνοούν τη διαδοχή συγκεκριμένων θερμοφίλων, θερμοάντοχων και μεσόφιλων μικροβιακών πληθυσμών.

## **Προετοιμασία για επαναχρησιμοποίηση**

Κάθε εργασία ανάκτησης που συνιστά έλεγχο, καθαρισμό ή επισκευή, με την οποία προϊόντα ή συστατικά στοιχεία προϊόντων που αποτελούν πλέον απόβλητα προετοιμάζονται προκειμένου να επαναχρησιμοποιηθούν χωρίς άλλη προεπεξεργασία,

## **Διάθεση**

Οποιαδήποτε εργασία η οποία δεν συνιστά ανάκτηση, ακόμη και στην περίπτωση που η εργασία έχει ως δευτερογενή συνέπεια την ανάκτηση ουσιών ή ενέργειας, όπως η υγειονομική ταφή των αποβλήτων.

## **Κέντρο Δημιουργικής Επαναχρησιμοποίησης (ΚΔΕΥ)**

Χώρος οριοθετημένος και διαμορφωμένος, **ώστε οι πολίτες να αποθέτουν μεταχειρισμένα αντικείμενα** και για την κατασκευή και λειτουργία του οποίου δεν απαιτείται περιβαλλοντική αδειοδότηση.

Το ΚΔΕΥ αποτελείται από μια απλή κτιριακή υποδομή, όπου δημιουργούνται διακριτοί χώροι για την ταξινόμηση, την επιδιόρθωση και την αποθήκευση αντικειμένων.

## **Πράσινο Σημείο (ΠΣ):**

Χώρος οργανωμένος από έναν ή από περισσότερους Δήμους από κοινού ή από ΦοΔΣΑ κατόπιν σύμφωνης γνώμης των οικείων ο.τ.α. α' βαθμού, ο οποίος είναι οριοθετημένος και διαμορφωμένος με την κατάλληλη υποδομή και εξοπλισμό, **ώστε οι πολίτες και οι υπηρεσίες του Δήμου να αποθέτουν χωριστά συλλεγόμενα ανακυκλώσιμα απόβλητα ή χρησιμοποιημένα αντικείμενα** με σκοπό την περαιτέρω διαχείρισή τους σύμφωνα με την ιεράρχηση των αποβλήτων.

Αποτελούν υπαίθριους και περιφραγμένους χώρους και εγκαθίστανται σε οικόπεδα ή γήπεδα που ανήκουν στον Δήμο ή που ενοικιάζονται από αυτόν ή που του παραχωρούνται για τον σκοπό αυτό.

### **Γωνιά ή Στάση Ανακύκλωσης (ΓΑ)**

Δημόσιος ή ιδιωτικός χώρος πολύ μικρής έκτασης, χωρίς περίφραξη ή οποιεσδήποτε κατασκευές, όπου οι πολίτες αποθέτουν χωριστά συλλεγόμενα ανακυκλώσιμα αστικά απόβλητα ή χρησιμοποιημένα αντικείμενα, σε κατάλληλους περιέκτες, τα οποία εν συνεχεία συλλέγονται από τον οικείο Δήμο για επαναχρησιμοποίηση, προετοιμασία για επαναχρησιμοποίηση ή ανακύκλωση.

### **Κινητό Πράσινο Σημείο (ΚΙΠΣ)**

Το αυτοκινούμενο ή ρυμουλκούμενο όχημα, το οποίο διαθέτει ξεχωριστά μέσα συλλογής, όπως κάδο ή container για κάθε επιμέρους υλικό που συλλέγεται. Εντάσσεται στον εξοπλισμό συλλογής - μεταφοράς αποβλήτων του Δήμου.

Τα Κινητά Πράσινα Σημεία λειτουργούν βάσει προγράμματος της υπηρεσίας καθαριότητας των Δήμων, το οποίο κοινοποιείται ευρέως στους πολίτες.

### **Βιολογικά απόβλητα ή βιοαπόβλητα**

Τα βιοαποδομήσιμα απόβλητα κήπων και πάρκων, τα απόβλητα τροφίμων και μαγειρειών από σπίτια, γραφεία, εστιατόρια, χονδρεμπόριο, κυλικεία, παρόχους υπηρεσιών εστίασης και χώρους πωλήσεων λιανικής και τα συναφή απόβλητα από εγκαταστάσεις μεταποίησης τροφίμων.

### **Απόβλητα Εκσκαφών, Κατασκευών και Κατεδαφίσεων (ΑΕΚΚ)»**

Τα απόβλητα που προέρχονται από εκσκαφές, κατασκευές και κατεδαφίσεις.

### **Απόβλητα έλαια**

Τα ορυκτέλαια ή τα συνθετικά λιπαντικά ή τα βιομηχανικά έλαια που δεν είναι πλέον κατάλληλα για τη χρήση, για την οποία αρχικώς προορίζονταν, όπως τα χρησιμοποιημένα έλαια κινητήρων εσωτερικής καύσης, τα έλαια κιβωτίων ταχυτήτων, τα λιπαντικά έλαια, τα έλαια για στροβίλους και τα υδραυλικά έλαια.

### **Επικίνδυνα Απόβλητα**

Τα απόβλητα που εμφανίζουν μία ή περισσότερες από τις επικίνδυνες ιδιότητες που αναφέρονται στο Παράρτημα III του ν. 4819/2021 (Α' 129).

### **Εναλλακτική διαχείριση αποβλήτων**

Οι εργασίες συλλογής, στις οποίες περιλαμβάνεται και η εγγυοδοσία, καθώς και οι εργασίες μεταφοράς, μεταφόρτωσης, αποθήκευσης, προετοιμασίας για επαναχρησιμοποίηση, ανακύκλωσης και κάθε άλλο είδος ανάκτησης των χρησιμοποιημένων συσκευασιών πολλαπλής

χρήσης ή των αποβλήτων των συσκευασιών και προϊόντων για τα οποία έχει θεσπισθεί Πρόγραμμα Διευρυμένης Ευθύνης Παραγωγού (Π.Δ.ΕΠ).

### **Πρόγραμμα Διευρυμένης Ευθύνης Παραγωγού (Π.Δ.ΕΠ)**

Δέσμη κανόνων, με τους οποίους διασφαλίζεται ότι οι παραγωγοί των προϊόντων φέρουν οικονομική ευθύνη ή οικονομική και οργανωτική ευθύνη για τη διαχείριση του σταδίου του κύκλου ζωής ενός προϊόντος που καθίσταται απόβλητο.

### **Σύστημα Εναλλακτικής Διαχείρισης (Σ.Ε.Δ.)**

Η οργάνωση σε ατομική ή συλλογική βάση της εναλλακτικής διαχείρισης αποβλήτων, σύμφωνα με τα προβλεπόμενα στο οικείο Π.Δ.ΕΠ. Τα Σ.Ε.Δ. εξυπηρετούν αποκλειστικά σκοπούς δημόσιου συμφέροντος.

### **Κοινόχρηστοι χώροι**

Οι κοινής χρήσης ελεύθεροι χώροι, που καθορίζονται από το εγκεκριμένο ρυμοτομικό σχέδιο ή έχουν τεθεί σε κοινή χρήση με οποιονδήποτε νόμιμο τρόπο.

## Άρθρο 5. Προσδιορισμός & ταξινόμηση απορριμμάτων

Τα διάφορα είδη αποβλήτων ομαδοποιούνται σε έξι βασικές κατηγορίες κατά προέλευση και συναφή σύσταση, οι οποίες περιγράφονται ως ακολούθως:

### 1. Αστικά απόβλητα (Α.Α)

Ειδικότερα στα Α.Α εντάσσονται οι ακόλουθες γενικές κατηγορίες:

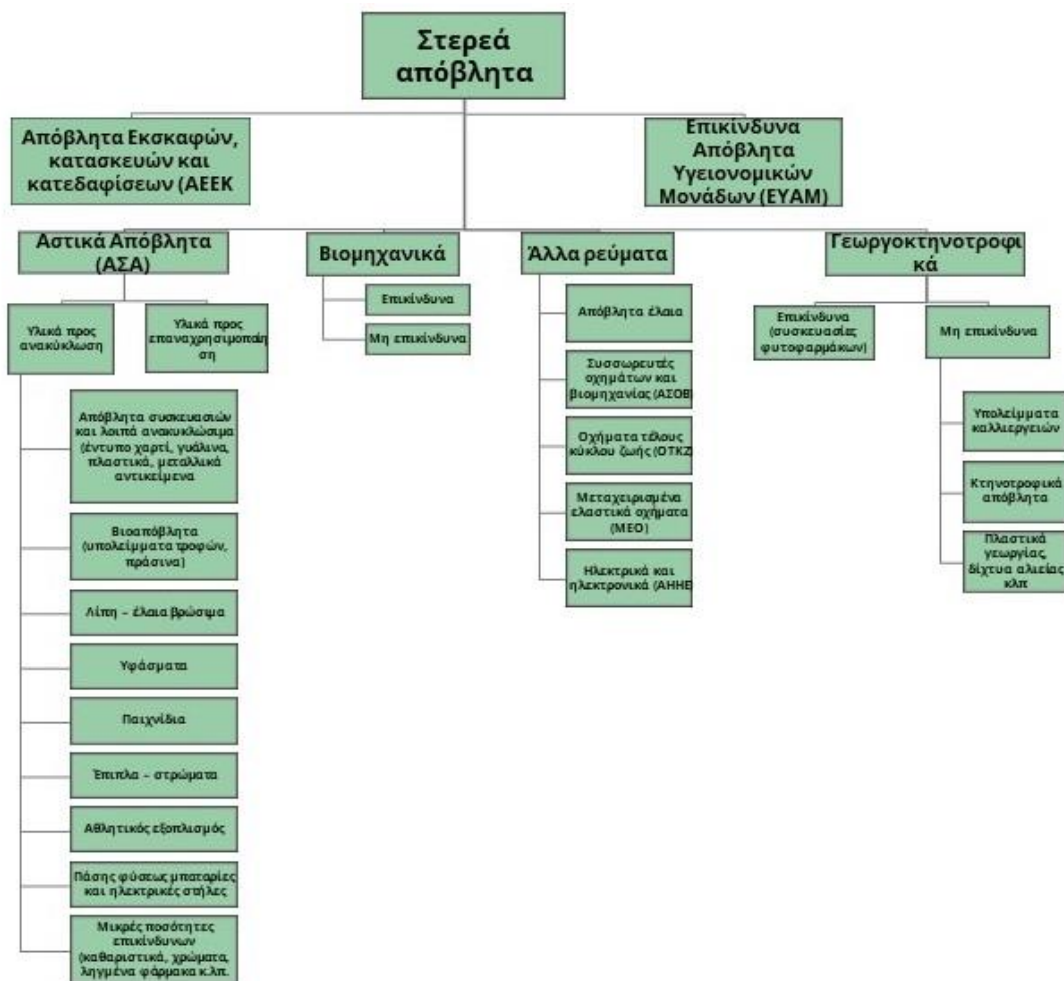

#### 1.1. Υλικά προς επαναχρησιμοποίηση

Όλα τα είδη ή προϊόντα ή συστατικά στοιχεία που χρησιμοποιούνται εκ νέου για τον ίδιο σκοπό για τον οποίο σχεδιάστηκαν (Βιβλία, Ρούχα, Οικιακές συσκευές, Έπιπλα, Στρώματα, Χαλιά, Μοκέτες, Παιχνίδια, Διακοσμητικά, CD/DVD-Δίσκοι-Βιντεοκασέτες, Εργαλεία, Ποδήλατα, κ.λ.π.), κατόπιν σχετικής διαλογής, διαχωρισμού ή άλλης εργασίας προετοιμασίας για επαναχρησιμοποίηση.

#### 1.2 Ανακυκλώσιμα Ρεύματα Αστικών Αποβλήτων

Τα Ανακυκλώσιμα Ρεύματα Αστικών Αποβλήτων είναι τα απόβλητα τα οποία με την κατάλληλη επεξεργασία παρέχουν εκ νέου πρώτες ύλες, υλικά ή ουσίες. Με την εφαρμογή της Διαλογής στην Πηγή και την ανάπτυξη των Πράσινων Σημείων τα ακόλουθα ρεύματα συλλέγονται χωριστά:

1. **Βιοαπόβλητα** (βιολογικά απόβλητα)
2. **Απόβλητα συσκευασιών**, τα οποία περιλαμβάνουν:
  - Συσκευασίες από **χαρτί και χαρτόνι**: χαρτί περιτυλίγματος ειδών διατροφής, χαρτοσακούλες, χαρτοκιβώτια κ.λπ.
  - **Πλαστικές** συσκευασίες προϊόντων όπως για νερό, γάλα, αναψυκτικά, απορρυπαντικά, είδη καθαρισμού, συμπεριλαμβανομένων των πλαστικών σακουλών κ.λπ.
  - **Γυάλινες** συσκευασίες προϊόντων: νερό, αλκοολούχα ποτά, χυμοί, αναψυκτικά κ.λπ.
  - **Μεταλλικές** συσκευασίες προϊόντων όπως αναψυκτικά, μπίρες, κονσέρβες κ.λπ.
  - **Ξύλινες** συσκευασίες όπως καρόνια φρούτων και λαχανικών, παλέτες κ.λπ.
3. **Έντυπο χαρτί** (εφημερίδες, περιοδικά, βιβλία κ.λπ.)
4. **Λοιπά ανακυκλώσιμα υλικά** που δεν συνιστούν συσκευασίες. Τα απόβλητα αυτά μπορούν, με βάση το υλικό από το οποίο αποτελούνται, να ανακυκλωθούν (π.χ. γυαλί και πλαστικό από είδη οικιακής χρήσεως, διάφορα μεταλλικά αντικείμενα κ.λπ.)
5. **Φορητές ηλεκτρικές στήλες** και συσσωρευτές (μπαταρίες) πάσης φύσεως
6. **Ηλεκτρικός και ηλεκτρονικός εξοπλισμός**, όπως μεγάλες ηλεκτρικές συσκευές (ψυγεία, πλυντήρια, ηλεκτρικές κουζίνες κ.λπ.), μικροσυσκευές (κλιματιστικά, φωτιστικά είδη, εξοπλισμός πληροφορικής, συσκευές τηλεπικοινωνίας κ.λ.π.), λαμπτήρες
7. **Βρώσιμα λίπη και έλαια**
8. **Κλωστοϋφαντουργικά προϊόντα**
9. **Ογκώδη απόβλητα** (έπιπλα, στρώματα)
10. **Παιχνίδια**
11. **Αθλητικός εξοπλισμός**
12. **Φαρμακευτικά προϊόντα που προορίζονται για οικιακή κατανάλωση**
13. **Ελαφριά προσωπικά ηλεκτρικά οχήματα**

**1.3 Ρεύματα αστικών αποβλήτων που δεν ανακυκλώνονται** αλλά μπορούν να υποβληθούν σε επεξεργασία με σκοπό την ανάκτηση ενέργειας, είτε να οδηγηθούν προς αποτέφρωση, είτε να διατεθούν με υγειονομική ταφή. Τέτοιου είδους ρεύματα είναι οι **μικρές ποσότητες επικινδύνων αποβλήτων** που προέρχονται από τα νοικοκυριά όπως συσκευασίες καθαριστικών



και χρωμάτων και επιπλέον, ως διακριτή κατηγορία, τα ληγμένα φάρμακα. Οι δύο προαναφερόμενες κατηγορίες αποβλήτων πρέπει να συλλέγονται χωριστά.

## **2. Βιομηχανικά απόβλητα**

Περιλαμβάνονται τα απόβλητα επικίνδυνα και μη από δραστηριότητες βιομηχανίας, βιοτεχνίας, οικοτεχνίας και από κάθε άλλη μονάδα παραγωγής ή κατεργασίας του πρωτογενούς, δευτερογενούς ή τριτογενούς τομέα που δεν προσομοιάζουν με τα αστικά απόβλητα.

## **3. Ρεύματα εναλλακτικής διαχείρισης αποβλήτων πλην αστικών<sup>5</sup>**

Στην κατηγορία αυτή συμπεριλαμβάνονται τα παρακάτω ρεύματα εναλλακτικής διαχείρισης:

**α) Απόβλητα Έλαια (ΑΕ)**

**β) Απόβλητα συσσωρευτών οχημάτων και βιομηχανίας (ΑΣΟΒ)**

**γ) Οχήματα τέλους κύκλου ζωής (ΟΤΚΖ)**

**δ) Μεταχειρισμένα ελαστικά οχημάτων (ΜΕΟ)**

**ε) Απόβλητα Ηλεκτρικού Ηλεκτρονικού Εξοπλισμού (ΑΗΗΕ) βιομηχανικής προέλευσης**

## **4. Επικίνδυνα Απόβλητα Υγειονομικών Μονάδων (ΕΑΥΜ)**

Στην κατηγορία αυτή εντάσσονται απόβλητα που παράγονται ενδεικτικά από δημόσια και ιδιωτικά θεραπευτήρια, Κέντρα Υγείας, Δημοτικά Ιατρεία κλπ. η διαχείριση των οποίων ρυθμίζεται σύμφωνα με την κοινή υπουργική απόφαση των Υπουργών Οικονομικών, Περιβάλλοντος, Ενέργειας και Κλιματικής Αλλαγής, Υγείας και Κοινωνικής Αλληλεγγύης υπ' αρ. οικ.146163/2012 «Μέτρα και Όροι για τη Διαχείριση Αποβλήτων Υγειονομικών Μονάδων» (Β' 1537).

## **5. Απόβλητα εκσκαφών, κατασκευών και κατεδαφίσεων (ΑΕΚΚ)**

Περιλαμβάνονται απόβλητα προερχόμενα από εκσκαφές, κατασκευές και κατεδαφίσεις τα οποία διακρίνονται σε μη επικίνδυνα και επικίνδυνα όπως ο αμίαντος.

Η διαχείριση των μη επικίνδυνων ΑΕΚΚ αποτελεί αντικείμενο των Συστημάτων Εναλλακτικής Διαχείρισης (ΣΕΔ), εξαιρουμένων των περιπτώσεων που προβλέπονται στο άρθρο 30 του ν. 4819/2021, και η διαχείρισή τους γίνεται σύμφωνα με την Κοινή Υπουργική Απόφαση των Υπουργών Οικονομίας, Ανταγωνιστικότητας και Ναυτιλίας, Περιβάλλοντος, Ενέργειας και Κλιματικής Αλλαγής υπ' αρ. 36259/1757/Ε103/2010 «Μέτρα και όροι για την εναλλακτική διαχείριση των αποβλήτων από Εκσκαφές, κατασκευές και κατεδαφίσεις (ΑΕΚΚ)» (Β' 1312)

## **6. Εγκαταλειμμένα μηχανοκίνητα δίκυκλα**

---

<sup>5</sup> αφορά τα έως σήμερα ενταγμένα στην εναλλακτική διαχείριση

Περιλαμβάνονται ελαφριά μηχανοκίνητα δίκυκλα και δίκυκλες μοτοσυκλέτες σύμφωνα με τον Κανονισμό (ΕΕ) υπ' αριθ. 168/2013 του Ευρωπαϊκού Κοινοβουλίου και του Συμβουλίου της 15ης Ιανουαρίου 2013 για την έγκριση και την εποπτεία της αγοράς δίκυκλων ή τρίκυκλων οχημάτων και τετράκυκλων.

#### **7. Γεωργοκτηνοτροφικά απόβλητα**

Στην κατηγορία αυτή περιλαμβάνονται:

7.1. Υπολείμματα καλλιεργειών: αποσυρόμενα φρούτα και λαχανικά, απόβλητα κτηνοτροφικής εκμετάλλευσης

7.2. Πλαστικά γεωργίας

#### **8. Συσκευασίες φυτοπροστατευτικών**

Στην κατηγορία αυτή περιλαμβάνονται συσκευασίες από φυτοφάρμακα και λιπάσματα.

## Άρθρο 6. Χώροι παραγωγής στερεών αποβλήτων και υπεύθυνοι τήρησης του παρόντος Κανονισμού

1. **«Πολίτες»:** όπου αναφέρονται πολίτες θεωρούνται, όλοι όσοι παράγουν απόβλητα εντός των διοικητικών ορίων του Δήμου, δηλαδή οι κάτοικοι, καθώς και οι υπεύθυνοι των επιχειρήσεων, των γραφείων, των καταστημάτων κ.λπ., που δραστηριοποιούνται στα διοικητικά όρια του Δήμου, όπως αυτοί ορίζονται στη συνέχεια του παρόντος άρθρου, οι ιδιοκτήτες ακινήτων καθώς και όλοι οι διερχόμενοι από το Δήμο.

2. **«Κατοικίες»:** θεωρούνται οι αυτοτελείς χώροι, καθώς και τα συγκροτήματα κατοικιών (πολυκατοικίες), όπου κατοικούν, μόνιμα ή πρόσκαιρα, μεμονωμένα άτομα ή οικογένειες. Υπεύθυνοι για την καθαριότητα και την τήρηση των διατάξεων του παρόντος Κανονισμού είναι οι ιδιοκτήτες των κατοικιών, ενώ για τους κοινόχρηστους χώρους των πολυκατοικιών και οικιστικών συγκροτημάτων είναι οι διαχειριστές τους. Αν δεν υπάρχει διαχειριστής, τότε ως υπεύθυνοι θεωρούνται όλοι οι ιδιοκτήτες των διαμερισμάτων και καταστημάτων του κτιρίου.

3. **«Επιχειρήσεις-Καταστήματα»:** θεωρούνται οι αυτοτελείς χώροι όπου λειτουργούν κάθε φύσεως εμπορικές ή άλλου είδους επιχειρήσεις, καθώς και τα καταστήματα υγειονομικού ενδιαφέροντος. Υπεύθυνοι για την καθαριότητα και την τήρηση των διατάξεων του παρόντος Κανονισμού κατά περίπτωση είναι:

α) Για τις προσωπικές επιχειρήσεις: ο ιδιοκτήτης ή ο Διευθυντής τους.

β) Για τις Ανώνυμες Εταιρείες: ο Πρόεδρος, Αντιπρόεδρος, Διευθύνων ή Εντεταλμένος Σύμβουλος και Γενικός Διευθυντής.

γ) Για τις Ομόρρυθμες και Ετερόρρυθμες Εταιρείες, καθώς και για τις Εταιρείες Περιορισμένης Ευθύνης: ο Διαχειριστής.

δ) Για τους Συνεταιρισμούς: ο Πρόεδρος και τα μέλη του Διοικητικού Συμβουλίου.

ε) Για τα Σωματεία: ο Πρόεδρος και τα μέλη του Διοικητικού Συμβουλίου.

στ) Για Κοινοπραξίες αποτελούμενες από φυσικά πρόσωπα: τα πρόσωπα που τις αποτελούν.

ζ) Για Κοινοπραξίες αποτελούμενες από νομικά πρόσωπα: οι νόμιμοι εκπρόσωποι των νομικών προσώπων που τις αποτελούν.

4. **«Γραφεία»:** θεωρούνται οι αυτοτελείς χώροι όπου ασκείται οποιοδήποτε επάγγελμα, μόνιμο ή πρόσκαιρο. Υπεύθυνος για την καθαριότητα και την τήρηση των διατάξεων του παρόντος Κανονισμού είναι ο ιδιοκτήτης, νομέας ή κάτοχος του γραφείου.

5. **«Οικόπεδα»:** θεωρούνται οι ακάλυπτοι χώροι, περιφραγμένοι ή μη, εντός ή εκτός σχεδίου πόλης ή οικισμού. Υπεύθυνος για την καθαριότητα και την τήρηση των διατάξεων του παρόντος Κανονισμού είναι ο ιδιοκτήτης, νομέας ή κάτοχος του οικοπέδου.

6. **«Βιοτεχνικές μονάδες, καθώς και εργαστήρια»:** θεωρούνται οι στεγασμένοι ή υπαίθριοι χώροι που χρησιμοποιούνται από βιοτεχνικές επιχειρήσεις για παραγωγική δραστηριότητα και

υποστηρικτικές δράσεις. Τέτοιες θεωρούνται και οι γεωργοκτηνοτροφικές μονάδες. Στις μονάδες αυτές ο υπεύθυνος για την καθαριότητα και την τήρηση των διατάξεων του παρόντος Κανονισμού ορίζεται με απόφαση της Διεύθυνσης της μονάδας, που κοινοποιείται ταυτόχρονα στον Δήμο. Σε περίπτωση που δεν έχει οριστεί τέτοιο πρόσωπο, υπεύθυνοι θεωρούνται ο ιδιοκτήτης και ο διευθυντής της μονάδας.

**7. Για τα κάθε είδους οχήματα**, υπεύθυνος για την καθαριότητα και την τήρηση των διατάξεων του παρόντος Κανονισμού είναι το φυσικό πρόσωπο ή ο νόμιμος εκπρόσωπος του νομικού προσώπου στο όνομα των οποίων έχει εκδοθεί η αντίστοιχη άδεια κυκλοφορίας του οχήματος. Για κάθε είδους οχήματα του Δημοσίου, υπεύθυνος είναι ο Προϊστάμενος του Γραφείου Κίνησης και στην περίπτωση που τέτοιος δεν υπάρχει, ο Προϊστάμενος της αντίστοιχης υπηρεσίας στην οποία είναι χρεωμένο το όχημα και από την οποία παίρνει εντολές κίνησης.

Οι υπεύθυνοι σύμφωνα με τα προαναφερόμενα μπορούν να ορίσουν με έγγραφό τους συγκεκριμένο πρόσωπο που συμβιώνει ή συνεργάζεται στον ίδιο χώρο και αποδέχεται να αναλάβει την ευθύνη για την καθαριότητα και την τήρηση και εφαρμογή των διατάξεων του παρόντος Κανονισμού. Για να ισχύει η παραπάνω μεταβίβαση της ευθύνης, πρέπει τόσο εκείνος που αναθέτει, όσο και εκείνος που αποδέχεται την ανάθεση της συγκεκριμένης υπευθυνότητας, να συνυπογράψουν το σχετικό έγγραφο ενώπιον του αρμοδίου υπαλλήλου της Υπηρεσίας Καθαριότητας ή ενώπιον της Αστυνομικής Αρχής και ταυτόχρονα να βεβαιωθεί αρμοδίως η ημερομηνία και το περιεχόμενο του κειμένου, καθώς και η γνησιότητα των υπογραφών. Ακριβές αντίγραφο του παραπάνω θεωρημένου εγγράφου κατατίθεται υποχρεωτικά και με ευθύνη του ενδιαφερομένου στην Υπηρεσία Καθαριότητας.

Ιδιοκτήτης οικοπέδου ο οποίος απουσιάζει για χρονικό διάστημα μεγαλύτερο του έτους από τον τόπο του ακινήτου του, υποχρεούται να αναθέσει σε τρίτο πρόσωπο την ευθύνη για την τήρηση και εφαρμογή των διατάξεων του παρόντος Κανονισμού.

# ΕΝΟΤΗΤΑ Β΄

## Καθαριότητα της Πόλης

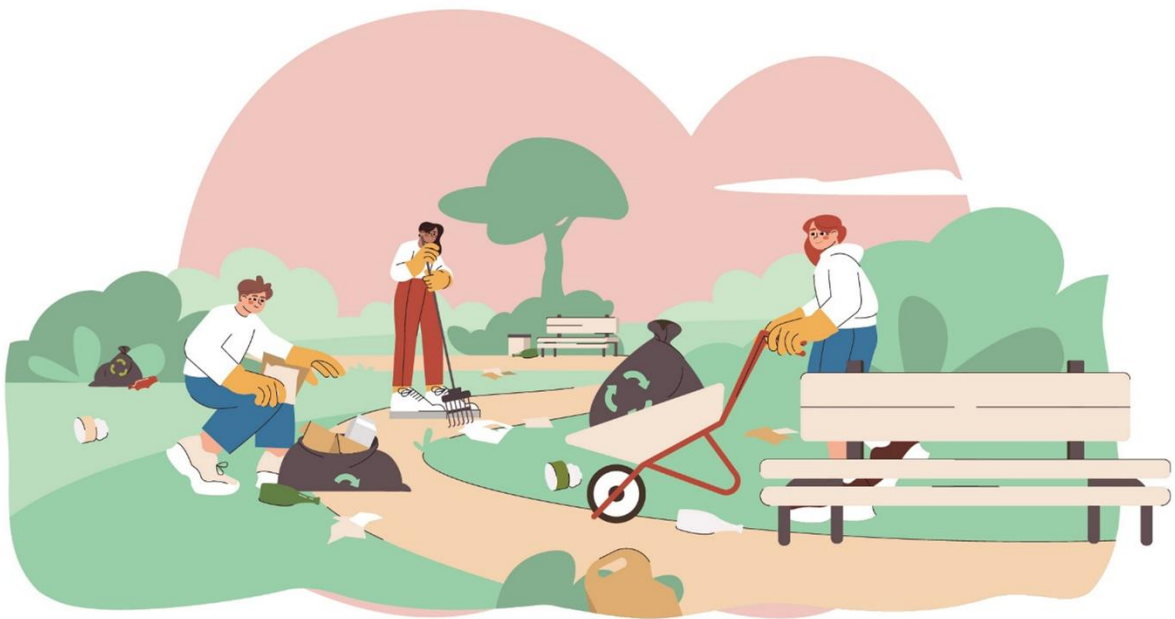

## ΚΕΦΑΛΑΙΟ 3. ΚΟΙΝΟΧΡΗΣΤΟΙ ΧΩΡΟΙ

---

### Άρθρο 7. Καθαριότητα Κοινόχρηστων Χώρων

#### 7.1. Υποχρεώσεις Δήμου

7.1.1. Ο Δήμος έχει την αρμοδιότητα του οδοκαθαρισμού και της καθαριότητας των κοινόχρηστων χώρων, των εργασιών δηλαδή περισυλλογής και απομάκρυνσης μικροαπορριμμάτων από τα μέσα προσωρινής εναπόθεσης ή των μικροαπορριμμάτων που βρίσκονται σε οδούς, πλατείες, άλση και κοινόχρηστους χώρους. Η συχνότητα και οι μέθοδοι καθαρισμού ορίζονται από τον Δήμο, ανάλογα με τις ανάγκες, τις δυνατότητες και τα διαθέσιμα μέσα. Ο Δήμος φροντίζει για τη διαρκή αναβάθμιση των μεθόδων καθαρισμού, με προμήθεια κατάλληλου εξοπλισμού, όπως μηχανικά ή χειροκίνητα σάρωθρα. Για να διατηρούνται οι εξωτερικοί χώροι καθαροί, ο Δήμος τοποθετεί σε κατάλληλες αποστάσεις ειδικούς κάδους υποδοχής μικροαπορριμμάτων τα οποία οφείλει να διατηρεί καθαρά, με την αποκομιδή του περιεχομένου τους σε τακτά χρονικά διαστήματα. Οι κάδοι υποδοχής μικροαπορριμμάτων οφείλουν να υποδέχονται διακριτά ρεύματα για τα ανακυκλώσιμα υλικά, ενώ φέρουν καλαίσθητη και ευδιάκριτη σήμανση ανάλογα με το υλικό που δέχονται.

7.1.2. Ο Δήμος οφείλει να ενημερώνει τους υπεύθυνους των οχημάτων ιδιωτικής ή δημόσιας χρήσης προκειμένου να απομακρύνουν τα οχήματά τους για την ημέρα και για τις ώρες που πρόκειται να κάνει καθαριότητα της οδού. Η ενημέρωση αυτή θα γίνεται υποχρεωτικά από την προηγούμενη ημέρα με έναν από τους παρακάτω τρόπους: ιστοσελίδα του Δήμου, ενημερωτικά σημειώματα στα παρμπρίζ αυτοκινήτων ή ενημέρωση από τα ΜΜΕ ή ενημερωτικές ταμπέλες στην αρχή και το τέλος της οδού που θα καθαριστεί.

Ο Δήμος καταρτίζει πρόγραμμα καθαρισμού των οδών με μηχανικά μέσα σύμφωνα με τις ανάγκες καθαριότητας και οφείλει να το γνωστοποιεί όσο το δυνατόν ευρύτερα. Το πρόγραμμα θα είναι μόνιμα αναρτημένο στην ιστοσελίδα του Δήμου, προκειμένου οι πολίτες να απομακρύνουν τα οχήματά τους τις συγκεκριμένες ώρες και μέρες. Στην εκκίνηση της εφαρμογής του προγράμματος, ο Δήμος εφαρμόζει και άλλους τρόπους ενημέρωσης, όπως ειδικές προσωρινές σημάσεις, ενημερωτικά σημειώματα στα παρμπρίζ αυτοκινήτων, ενημέρωση από τα ΜΜΕ, ενημερωτικές ταμπέλες στην αρχή και το τέλος της οδού που θα καθαριστεί.

#### 7.2. Υποχρεώσεις πεζών

7.2.1. Δεν επιτρέπεται η απόρριψη σε δρόμους, πεζοδρόμια και λοιπούς κοινόχρηστους χώρους οποιουδήποτε αντικειμένου. Τα αντικείμενα πρέπει να απορρίπτονται στον υπάρχοντα εξοπλισμό (κάδοι κλπ) για τη συλλογή των μικροαπορριμμάτων ή στους κάδους απορριμμάτων ή στους κάδους ανακύκλωσης, αν πρόκειται για ανακυκλώσιμα υλικά ή βιοαπόβλητα και χωριστά ανά είδος υλικού εφόσον υπάρχει ο σχετικός εξοπλισμός.

<b>ΠΑΡΑΒΑΣΗ</b>	<b>ΠΡΟΣΤΙΜΟ</b>
Απόρριψη οποιουδήποτε αντικειμένου εκτός κάδων, ή σε άλλο κάδο από τον προβλεπόμενο.	

7.2.2. Απαγορεύεται η ρύπανση μνημείων, αγαλμάτων και αρχαιολογικών χώρων, δημοσίων κτιρίων και ιερών ναών.

<b>ΠΑΡΑΒΑΣΗ</b>	<b>ΠΡΟΣΤΙΜΟ</b>
Ρύπανση μνημείων, αγαλμάτων και αρχαιολογικών χώρων, δημοσίων κτιρίων και ιερών ναών.	500€

7.2.3. Απαγορεύεται η ρύπανση, με οποιονδήποτε τρόπο, οδών, πεζοδρομίων, κολωνών, κάδων αποβλήτων, καλαθιών και λοιπών μέσων προσωρινής συλλογής και αποθήκευσης αποβλήτων, όπως ενδεικτικά με έντυπα, με αναγραφή συνθημάτων, με επικόλληση αυτοκόλλητων.

<b>ΠΑΡΑΒΑΣΗ</b>	<b>ΠΡΟΣΤΙΜΟ</b>
Ρύπανση οδών, πεζοδρομίων, κολωνών, κάδων αποβλήτων, καλαθιών και λοιπών μέσων προσωρινής συλλογής και αποθήκευσης αποβλήτων.	300€

7.2.4. Όποιος ουρεί ή αφοδεύει σε δημόσιο χώρο τιμωρείται με πρόστιμο. Το πρόστιμο διπλασιάζεται σε περίπτωση υποτροπής.

<b>ΠΑΡΑΒΑΣΗ</b>	<b>ΠΡΟΣΤΙΜΟ</b>
Ούρηση ή αφόδευση σε δημόσιο χώρο.	300€

### **7.3. Υποχρεώσεις συνοδών κατοικίδιων**

7.3.1. Οι ιδιοκτήτες ή συνοδοί κατοικίδιων ζώων υποχρεούνται να καθαρίζουν άμεσα το περιβάλλον από τα περιττώματα των ζώων τους, εκτός αν πρόκειται για σκύλο βοήθειας, έρευνας και διάσωσης κατά τη διάρκεια άσκησης των καθηκόντων του και σε περίπτωση παράβασης επιβάλλεται το προβλεπόμενο πρόστιμο.

7.3.2. Για το σκοπό αυτό θα πρέπει να είναι εφοδιασμένοι με κατάλληλη σακούλα-συλλέκτη περιττωμάτων, τον οποίο θα έχουν μαζί τους όταν συνοδεύουν τα κατοικίδια σε εξωτερικούς χώρους και τον οποίο στη συνέχεια θα κλείνουν και θα απορρίπτουν στους κάδους των σύμμεικτων (μη ανακυκλώσιμων) αποβλήτων.

7.3.3. Οι ιδιοκτήτες ή συνοδοί κατοικίδιων ζώων συνίσταται να έχουν μαζί τους ένα μπουκάλι νερό και να πλένουν τα σημεία ούρησης των ζώων τους, εκτός αν πρόκειται για σκύλο βοήθειας, έρευνας και διάσωσης κατά τη διάρκεια άσκησης των καθηκόντων του.

7.3.4. **Απαγορεύεται η είσοδος των κατοικίδιων σε χώρους χαρακτηρισμένους ως παιδικές χαρές**

ΠΑΡΑΒΑΣΗ	ΠΡΟΣΤΙΜΟ
Παράλειψη άμεσου καθαρισμού του περιβάλλοντος από τα περιττώματα ζώου συντροφιάς.	100€ την πρώτη φορά & 300€ σε υποτροπή
Είσοδος με κατοικίδιο σε παιδική χαρά	300 €

#### 7.4. Υποχρεώσεις οδηγών οχημάτων

7.4.1. Απαγορεύεται η στάθμευση ή η στάση οχημάτων στις εισόδους πεζοδρόμων, στις γωνίες δρόμων καθώς και στις δύο πλευρές στενών οδών με τρόπο που να εμποδίζουν την ελεύθερη προσπέλαση ή ελιγμούς των απορριματοφόρων για την προγραμματισμένη αποκομιδή απορριμμάτων. Επίσης, απαγορεύεται η στάθμευση ή η στάση οχημάτων μπροστά σε κάδους απορριμμάτων και σε υπόγεια συστήματα κάδων με τρόπο που να εμποδίζεται η ελεύθερη μετακίνηση κάδων απορριμμάτων προς ή από το απορριματοφόρο ή ακόμα και το πλήρες άνοιγμα του καπακιού των κάδων.

ΠΑΡΑΒΑΣΗ	ΠΡΟΣΤΙΜΟ
Στάθμευση ή στάση οχήματος που εμποδίζει την αποκομιδή απορριμμάτων	300 €

7.4.2. Η ρύπανση με λάδια κάθε είδους οχημάτων που εγκαταλείπονται στο οδόστρωμα ή σε άλλους κοινόχρηστους χώρους μπορεί να προκαλέσει ατυχήματα σε πεζούς και τροχοφόρα και αποτελεί παράβαση του παρόντος κανονισμού. Οι ιδιοκτήτες των οχημάτων πρέπει να φροντίζουν για την καλή κατάσταση των οχημάτων τους και σε περίπτωση διαρροής να μεριμνούν για τον καθαρισμό του χώρου. Σε έκτακτες περιπτώσεις, όπως διαρροή μετά από σύγκρουση, οι ιδιοκτήτες των οχημάτων οφείλουν να ειδοποιούν αμέσως τις αρμόδιες Υπηρεσίες (Ελληνική Αστυνομία, Πυροσβεστική, Διεύθυνση Τεχνικών Υπηρεσιών του Δήμου).

ΠΑΡΑΒΑΣΗ	ΠΡΟΣΤΙΜΟ
Παράλειψη άμεσου καθαρισμού ρύπανσης από λάδια στο οδόστρωμα. Μη ειδοποίηση μετά από διαρροή λόγω σύγκρουσης οχημάτων.	300 €



7.4.3. Οι υπεύθυνοι των οχημάτων ιδιωτικής ή δημόσιας χρήσης υποχρεούνται να απομακρύνουν τα οχήματά τους την ημέρα και για τις ώρες που θα τους ενημερώνει η Υπηρεσία Καθαριότητας ότι πρόκειται να κάνει καθαριότητα της οδού. Η ενημέρωση μπορεί να γίνει με ανάρτηση στην ιστοσελίδα και άλλους τρόπους όπως προσωρινή σήμανση, σημείωμα στο παρμπρίζ κλπ.

ΠΑΡΑΒΑΣΗ	ΠΡΟΣΤΙΜΟ
Μη απομάκρυνση οχημάτων για καθαρισμό οδού	300 €

## Άρθρο 8. Υποχρεώσεις ως προς την καθαριότητα των πεζοδρομίων

### 8.1. Υποχρεώσεις πολιτών

8.1.1. Οι πολίτες φροντίζουν για την καθαριότητα των πεζοδρομίων τους, και για τον καθαρισμό άγριων χόρτων που τυχόν φυτρώνουν σε αυτά, ιδιαίτερα το καλοκαίρι, λόγω της ανάγκης πρόληψης πυρκαγιάς, αλλά και για λόγους απορροής των υδάτων.

8.1.2. Απαγορεύεται η χρήση απορρυπαντικών ή άλλων ουσιών που δημιουργούν αφρό κατά την πλύση πεζοδρομίων, αυλών, βεραντών, οχημάτων κ.λπ., όταν τα απόνερα της πλύσης χύνονται σε κοινόχρηστους χώρους.

ΠΑΡΑΒΑΣΗ	ΠΡΟΣΤΙΜΟ
Μη καθαριότητα των πεζοδρομίων, ρύπανση με αφρούς κατά την πλύση	100 €

## Άρθρο 9. Υποχρεώσεις ως προς την καθαριότητα κοινόχρηστων χώρων που χρησιμοποιούνται από επιχειρήσεις

### 9.1. Υποχρεώσεις Δήμου

Ο Δήμος οφείλει να ενημερώνει τις επιχειρήσεις με κάθε πρόσφορο τρόπο για τυχόν αλλαγές του παρόντος κανονισμού.

### 9.2. Υποχρεώσεις επιχειρήσεων

Οι υπεύθυνοι επιχειρήσεων εστίασης, όπως καφενεία, καφετέριες, ζαχαροπλαστεία, ψητοπωλεία, εστιατόρια και συναφή καταστήματα, που χρησιμοποιούν κατόπιν σχετικής άδειας κοινόχρηστους χώρους για την ανάπτυξη τραπεζοκαθισμάτων, οφείλουν να διατηρούν διαρκώς τους χώρους καθαρούς με δικά τους μέσα **και με την τοποθέτηση καλαίσθητων**

μεταλλικών ή ξύλινων δοχείων, διαλογής 4 ρευμάτων ανακυκλώσιμων και ρεύματος για αποσίγαρα ανεξάρτητα από το χρόνο καθαρισμού από τα συνεργεία του Δήμου.

ΠΑΡΑΒΑΣΗ	ΠΡΟΣΤΙΜΟ
Μη καθαριότητα κοινόχρηστων χώρων επιχειρήσεων εστίασης, μη τοποθέτηση ειδικών δοχείων περισυλλογής	300 €

## Άρθρο 10: Υποχρεώσεις ως προς την καθαριότητα κοινόχρηστων χώρων που χρησιμοποιούνται για ιδιωτικές εκδηλώσεις

### 10.1 Υποχρεώσεις Δήμου

Ο Δήμος οφείλει να καταρτίζει Συμφωνητικό Χρήσης του Κοινόχρηστου Χώρου με τον υπεύθυνο διοργάνωσης της εκδήλωσης. Στο συμφωνητικό περιλαμβάνονται οι υποχρεώσεις του υπεύθυνου, οι όροι χρήσης του χώρου, το πρόστιμο σε περίπτωση μη τήρησης, λεπτομέρειες για τη διάθεση επιπλέον εξοπλισμού (κάδων). Η ενημέρωση και ο έλεγχος γίνεται από υπεύθυνο υπάλληλο του Δήμου, του οποίου το όνομα αναγράφεται στο έγγραφο.

Σε περίπτωση μη τήρησης, ο Δήμος οφείλει να προβαίνει σε καθαρισμό του χώρου. Το κόστος του καθαρισμού, που θα υπολογίζεται με βάση τα άτομα που απασχολήθηκαν για τον καθαρισμό θα επιβαρύνει τον υπεύθυνο διοργάνωσης της εκδήλωσης, επιπλέον του προστίμου.

### 10.2. Υποχρεώσεις πολιτών – φορέων

10.1.1. Η ευθύνη για την καθαριότητα των δημόσιων και δημοτικών χώρων που χρησιμοποιούνται από διάφορους φορείς ή ιδιώτες για την πραγματοποίηση εκδηλώσεων, ανήκει στους διοργανωτές όπου υποχρεούνται να διατηρούν τους χώρους που διατίθενται καθαρούς κατά τη διάρκεια αλλά και μετά το πέρας των εκδηλώσεων, στην κατάσταση που τους παρέλαβαν.

Οι διοργανωτές οφείλουν να ενημερώνουν τους συμμετέχοντες για την καθαριότητα, κατά την έναρξη και στο τέλος της εκδήλωσης με κάθε πρόσφορο τρόπο.

ΠΑΡΑΒΑΣΗ	ΠΡΟΣΤΙΜΟ
Μη τήρηση καθαριότητας από διοργανωτές εκδηλώσεων	300€ πλέον τέλους καθαρισμού.

Ο Δήμος δύναται να αναλάβει την αποκομιδή των αποβλήτων, μετά το πέρας των εκδηλώσεων, μόνο κατόπιν συνεννοήσεως των διοργανωτών με την αρμόδια υπηρεσία του Δήμου και εφόσον

καταβληθεί το προβλεπόμενο τέλος. Το **τέλος καθαρισμού** θα υπολογίζεται ως εξής: εργαζόμενοι που απασχολήθηκαν για τον καθαρισμό X 100 €.

Ο Δήμος δύναται να μην επιβάλει τέλος καθαρισμού εάν πρόκειται για φορείς, ομάδες ή εκδηλώσεις μη κερδοσκοπικού ή διαφημιστικού χαρακτήρα.

Σε κάθε περίπτωση, τα απόβλητα πρέπει να αποθηκεύονται προσωρινά σε μέσα μηχανικής αποκομιδής, ή οι υπεύθυνοι να τα συσκευάζουν κατάλληλα και να τα τοποθετούν σε σημεία που θα τους υποδείξει η αρμόδια υπηρεσία, μεριμνώντας για τη χωριστή συλλογή των τεσσάρων ρευμάτων υλικών και τη χωριστή συλλογή βιοαποβλήτων.

## **Άρθρο 11: Υποχρεώσεις ως προς την καθαριότητα χώρων λαϊκών αγορών**

### **11.1. Υποχρεώσεις Δήμου**

11.1.1. Ο Δήμος υποχρεούται:

A) Να εφαρμόζει τη χωριστή συλλογή (διαλογή στην πηγή) των βιοαποβλήτων και των υλικών συσκευασίας των λαϊκών αγορών.

B) Να τοποθετεί πρόσθετους κάδους, τόσο για τα υλικά συσκευασίας όσο και για τα βιοαπόβλητα, εντός ή πλησίον του χώρου των λαϊκών αγορών, σε σημεία που θα επιλέξει η Υπηρεσία Καθαριότητας.

Γ) Να φροντίζει για την ενημέρωση με κάθε πρόσφορο τρόπο, όπως διάθεση ενημερωτικού εντύπου σε όλους τους πωλητές (οδηγίες, υποχρεώσεις, πρόστιμα).

11.1.2. Ο Δήμος φροντίζει να διατηρεί καθαρούς τους χώρους που πραγματοποιούνται λαϊκές αγορές, να προστατεύει τη δημόσια υγεία, να μεριμνά για τη βελτίωση των συνθηκών εργασίας των εργαζόμενων στις λαϊκές και να αναλαμβάνει τον καθαρισμό των λαϊκών αγορών μετά το πέρας της λειτουργίας τους

### **11.2 Υποχρεώσεις πωλητών λαϊκών αγορών**

Για την τήρηση της καθαριότητας κατά την ώρα που λειτουργούν οι λαϊκές αγορές, υπεύθυνοι είναι οι αδειούχοι πωλητές και αν αυτοί δεν παρίστανται, το προσωπικό που απασχολούν. Οι αδειούχοι πωλητές και το προσωπικό που απασχολούν οφείλουν:

A) Να τηρούν την καθαριότητα και την ευταξία των χώρων που καταλαμβάνουν οι πάγκοι πώλησης των προϊόντων τους

B) Να μην καταλαμβάνουν κοινόχρηστους ή ιδιωτικούς χώρους, εκτός των ορίων της έκτασης που τους αναλογεί σύμφωνα με την άδειά τους

Γ) Να συλλέγουν τα βιοαπόβλητα που παράγουν στη διάρκεια ή στο τέλος της λειτουργίας της λαϊκής αγοράς σε ειδικές βιοδιασπώμενες σακούλες και να τα τοποθετούν στους καφέ κάδους που έχουν τοποθετηθεί για το σκοπό αυτό σε σημεία της λαϊκής αγοράς.

Δ) Να τοποθετούν τα χρησιμοποιημένα είδη συσκευασίας ανά υλικό στους αντίστοιχους κάδους που έχουν τοποθετηθεί για το σκοπό αυτό

Ε) Να διευκολύνουν και να μην παρακωλύουν την Υπηρεσία Καθαριότητας στην αποκομιδή των απορριμμάτων και στον γενικό καθαρισμό των λαϊκών αγορών.

ΣΤ) Να απομακρύνουν τους πάγκους πώλησης των ειδών τους και τα προϊόντα που δεν έχουν πωληθεί μέσα στο προκαθορισμένο νόμιμο ωράριο λειτουργίας της λαϊκής αγοράς ως **στις 16.30** (ή όπως τυχόν διαφορετικά οριστεί),.

Ζ) Να συλλέγουν τα απόνερα νωπών αλιευμάτων σε ειδικά δοχεία κατά τη διάρκεια λειτουργίας της λαϊκής αγοράς και τα υπολείμματα καθαρισμού (λέπια, εντόσθια κλπ) και να τα απομακρύνουν.

Η) Να μην ανεβαίνουν με οχήματα στα πεζοδρόμια και να μην προκαλούν ζημιές στα πεζοδρόμια εντός των οδών λειτουργίας των λαϊκών αγορών

<b>ΠΑΡΑΒΑΣΗ</b>	<b>ΠΡΟΣΤΙΜΟ</b>
Μη τήρηση των κανόνων του 11.2 του κανονισμού καθαριότητας από πωλητές λαϊκών αγορών ανάμεσα στους οποίους η μη απομάκρυνση ως τις 16.30, η μη τήρηση της καθαριότητας και των ορίων του χώρου τους, η μη διαλογή των ανακυκλώσιμων και των βιοαποβλήτων, η άνοδος οχημάτων και οι φθορές στα πεζοδρόμια.	100€ Σε υποτροπή ή σοβαρή περίπτωση διπλασιάζεται και σε 3η υποτροπή τριπλασιάζεται

## **Άρθρο 12: Υποχρεώσεις για το υπαίθριο και στάσιμο εμπόριο**

### **12.1. Υπαίθριο εμπόριο**

Οι μικροπωλητές, οι ιδιοκτήτες ή οι νόμιμοι νομείς περιπτέρων και καντινών που ασκούν τις δραστηριότητες τους εντός των ορίων ευθύνης του Δήμου, ανεξάρτητα από τον φορέα που τους έχει χορηγήσει την άδεια ασκήσεως του επαγγέλματος, λειτουργίας ή την άδεια κατάληψης κοινοχρήστου χώρου, οφείλουν:

1. Να τηρούν τους κανόνες υγιεινής
2. Να διατηρούν το χώρο γύρω από τον πάγκο, την καντίνα ή το περίπτερό τους καθαρό.
3. Να απομακρύνουν με τη λήξη του ωραρίου λειτουργίας τους πάγκους, τις καντίνες και κάθε πρόσθετη κατασκευή την οποία χρησιμοποιούν, ώστε να διευκολυνθεί ο καθαρισμός της περιοχής και να μην δημιουργούνται εστίες ρύπανσης.

4. Να διαθέτουν ειδικό μέσο ή μέσα, ανάλογα με τις ανάγκες τους, για την προσωρινή αποθήκευση μικροαπορριμμάτων για τους ίδιους και τους πελάτες τους. Τα μέσα αυτά θα πρέπει να είναι καλαίσθητα και καθαρά με ευθύνη και φροντίδα τους.
5. Να μην εναποθέτουν στους κοινόχρηστους χώρους υπολείμματα προϊόντων, άδειες συσκευασίες και άλλα είδη που δυσχεραίνουν την κίνηση και τον καθαρισμό.
6. Να αποθέτουν τα απορρίμματα και τις κενές συσκευασίες στους κατάλληλους κάδους για κάθε υλικό του Δήμου
7. Να αποθέτουν τα βιοαπόβλητα στους ειδικούς κάδους που έχουν τοποθετηθεί από τον Δήμο (καφέ κάδοι)

## 12.2. Πάγκοι εμπορικών καταστημάτων – Νωπά οπωροκηπευτικά

Τα εμπορικά καταστήματα που διατηρούν κατόπιν άδειας πάγκους έκθεσης ή πώλησης εμπορευμάτων στον κοινόχρηστο χώρο μπροστά από τα καταστήματά τους και οι αδειούχοι μικροπωλητές νωπών οπωροκηπευτικών που ασκούν τη δραστηριότητά τους σε κοινόχρηστους χώρους κατόπιν άδειας από το Δήμο, οφείλουν να τηρούν όλα τα παραπάνω (όσα αναγράφονται στην παράγραφο 12.1 του παρόντος άρθρου). Μετά τη λήξη της εργασίας τους υποχρεούνται να καθαρίζουν επιμελώς το χώρο και να αποσύρουν κάθε κινητή κατασκευή, ώστε να είναι ευχερής ο καθαρισμός από τις υπηρεσίες του Δήμου.

ΠΑΡΑΒΑΣΗ	ΠΡΟΣΤΙΜΟ
Μη τήρηση των κανόνων του 12. του κανονισμού καθαριότητας για περίπτερα, καντίνες, υπαίθριους μικροπωλητές, εμπορικά καταστήματα ανάμεσα στους οποίους η μη τήρηση του ωραρίου και η μη απομάκρυνση των κατασκευών, η μη τήρηση της καθαριότητας και των ορίων του χώρου τους, η μη διαλογή των ανακυκλώσιμων και των βιοαποβλήτων, η μη διάθεση μέσων για την εναπόθεση μικροαπορριμμάτων για τους ίδιους και τους πελάτες τους .	100€ Σε υποτροπή ή σοβαρή περίπτωση διπλασιάζεται και σε 3η υποτροπή τριπλασιάζεται

## Άρθρο 13: Ασφαλής φόρτωση φορτηγών οχημάτων

13.1. Οι κοινόχρηστοι χώροι δύνανται να παραχωρούνται για τη φορτοεκφόρτωση κάθε είδους βαρέων αντικειμένων, υπό την προϋπόθεση ότι δε δημιουργείται όχληση στα παρακείμενα καταστήματα, ότι διασφαλίζεται η ομαλή κυκλοφορία πεζών και οχημάτων από παράπλευρες οδούς και ότι τηρούνται οι ώρες κοινής ησυχίας. Για τη χορήγηση άδειας ισχύουν οι διατάξεις της Απόφασης Δημοτικού Συμβουλίου για τους όρους και τις προϋποθέσεις χρήσης κοινοχρήστων χώρων.

13.2. Όλα τα φορτηγά αυτοκίνητα και γενικά τα μεταφορικά μέσα ξηρού φορτίου, πρέπει να έχουν το φορτίο τους πλήρως καλυμμένο με τέντα. Για όσα φορτηγά δεν έχουν προστατευμένο

το φορτίο τους, με αποτέλεσμα να υπάρχει διαρροή ή διασπορά υλικών στο δρόμο, και για τα επαγγελματικά αυτοκίνητα που αφήνουν αντικείμενα ή μπάζα στους δρόμους, εφαρμόζεται η ισχύουσα νομοθεσία.

13.3. Τα απόβλητα οποιασδήποτε μορφής, που παράγονται κατά την φορτοεκφόρτωση εμπορευμάτων, πρέπει να περισυλλέγονται αμέσως μετά το πέρας κάθε εργασίας με ευθύνη του μεταφορέα και της επιχείρησης για λογαριασμό της οποίας γίνεται η φορτοεκφόρτωση. Στην περίπτωση αμέλειας η καθαριότητα διενεργείται από τις υπηρεσίες του Δήμου και τα έξοδα καθαρισμού, όπως αυτά θα προκύπτουν κάθε φορά, καταλογίζονται στον υπεύθυνο.

Για την ασφαλή φορτοεκφόρτωση φορτηγών οχημάτων ισχύουν τα προβλεπόμενα στο άρθρο 3 του Ν. 3446/2006.

ΠΑΡΑΒΑΣΗ	ΠΡΟΣΤΙΜΟ
Διασπορά φορτίου από φορτηγά	500€
Ρύπανση με απορρίμματα κατά την φορτοεκφόρτωση οχημάτων	200€

## Άρθρο 14: Ρύπανση από την υπαίθρια αποθήκευση υλικών

14.1. Απαγορεύεται η απόρριψη, τοποθέτηση ή κατάληψη πεζοδρομίων ή άλλων ελεύθερων δημοτικών και κοινόχρηστων χώρων (πλατείες, πεζόδρομοι και άλλοι χώροι) κάθε είδους υλικού που προέρχεται από εκσκαφές, κατεδαφίσεις, κατασκευές, εμπορεύματα και υποπροϊόντα παραγωγικής διαδικασίας, στερεά ή υγρά, χωρίς την προηγούμενη άδεια της Δημοτικής Αρχής και την καταβολή του καθορισμένου τέλους, η οποία δίνεται υπό την προϋπόθεση ότι τα υλικά αυτά δεν ρυπαίνουν το περιβάλλον. Η μέγιστη επιτρεπόμενη επιφάνεια κατάληψης καθώς και τα τέλη για την κατάληψη κοινόχρηστων χώρων ορίζονται από το Δήμο Βύρωνα σε **ετήσια** βάση.

14.2. Η υπαίθρια εναπόθεση, αποθήκευση και στοίβαξη των υλικών αυτών πρέπει να γίνεται κατά τρόπο που να αποκλείει τη διαρροή ή το διασκορπισμό τους στο περιβάλλον. Στη χορηγούμενη από τον Δήμο άδεια κατάληψης του πεζοδρομίου ή του κοινοχρήστου χώρου για την εναπόθεση, αποθήκευση ή στοίβαξη των παραπάνω υλικών πρέπει υποχρεωτικά να αναγράφονται τα αναγκαία προστατευτικά μέτρα που πρέπει να λάβει ο δικαιούχος ώστε να αποτρέπεται κάθε κίνδυνος διασκορπισμού τους.

14.3. Αν από την πλημμελή εφαρμογή των παραπάνω προστατευτικών μέτρων προκληθεί ρύπανση των κοινόχρηστων χώρων, ο Δήμος, πέραν των προβλεπόμενων κυρώσεων από την κείμενη νομοθεσία, επιβάλλει κατά των υπευθύνων πρόστιμο ανάλογα με τη σοβαρότητα και το μέγεθος της ρύπανσης.

ΠΑΡΑΒΑΣΗ	ΠΡΟΣΤΙΜΟ
Απόρριψη, τοποθέτηση ή κατάληψη πεζοδρομίων ή άλλων ελεύθερων δημοτικών και κοινόχρηστων χώρων (πλατείες, πεζόδρομοι και άλλοι χώροι) με εμπορεύματα και υποπροϊόντα παραγωγικής διαδικασίας, στερεά ή υγρά.	500€

## Άρθρο 15: Υπαίθρια διαφήμιση

Η υπαίθρια διαφήμιση, όπως αυτή ορίζεται στο άρθρο 1 του ν. 2946/2001 <sup>6</sup>, απαγορεύεται στους χώρους που αναφέρονται στο άρθρο 2 του ίδιου νόμου.

Για την προβολή της υπαίθριας διαφήμισης στους καθορισμένους χώρους απαιτείται ενιαία άδεια προβολής υπαίθριας διαφήμισης και τοποθέτησης διαφημιστικών πλαισίων<sup>7</sup>

Τα τέλη που αφορούν την υπαίθρια διαφήμιση καθορίζονται από το Δήμο Βύρωνα σε ετήσια βάση.

Ο Δήμος υποχρεούται να διαθέτει και να συντηρεί ειδικούς σηματοδοτημένους πίνακες για αφισοκόλληση σε κεντρικά σημεία.

Πλαίσια και διαφημίσεις που τοποθετούνται σε δημοτικούς ή κοινόχρηστους χώρους άνευ ή κατά παρέκκλιση των αδειών της παρ. 1 του άρθρου 5 του ν.2946/2001 ή στα οποία δεν αναγράφονται τα στοιχεία της παρ. 2 του άρθρου 4 του ίδιου νόμου, καθώς και σε κολώνες φωτισμού ή στύλους κατά μήκος οδών, θεωρούνται ρύποι και απομακρύνονται κατά τα προβλεπόμενα στην παρ. 8 του άρθρου 9 του ν. 2946/2001 λαμβάνοντας υπόψη και την υπ' αριθ. 46526/2020 (Β' 3049) κοινή απόφαση.

Η τοποθέτηση και αφαίρεση επιγραφών από κοινόχρηστους χώρους, γίνεται σύμφωνα με τα οριζόμενα στα άρθρα 2, 6, 8 και 9 του ν. 2946/2001 και στην υπ' αριθ. 38110/2002 (Β' 1255) κοινή απόφαση.

Σε διαφημιστές και διαφημιζόμενους των οποίων τα διαφημιστικά πλαίσια και οι διαφημίσεις θεωρούνται ρύποι και απομακρύνονται καθώς και σε παράνομα τοποθετημένες επιγραφές κατά τα ανωτέρω οριζόμενα επιβάλλονται με απόφαση Δημάρχου τα τέλη που προβλέπονται

<sup>6</sup> ν. 2946/2001 «Υπαίθρια Διαφήμιση, Συμπολιτείες Δήμων και Κοινοτήτων και άλλες διατάξεις» (Α' 224),

<sup>7</sup>, σύμφωνα με τα οριζόμενα στο άρθρο 5 του ν. 2946/2001.

στον οικείο κανονισμό καθαριότητας, κατ' εφαρμογή της παρ. 8β του άρθρου 9 του ν 2946/2001.

<b>ΠΑΡΑΒΑΣΗ</b>	<b>ΠΡΟΣΤΙΜΟ</b>
Ρύπανση με αφίσες, φέιγ βολάν, συνθήματα (εξαιρούνται τα πολιτικά)	500€ Με αεροπανώ 1000€ Βάψιμο με ανεξίτηλα υλικά 1500
Εγκατάλειψη διαφημιστικών πινακίδων (υπολείμματα) ήτοι, κόλλες, σκισμένες αφίσες, κακή εμφάνιση διαφημιστικών ταμπλώ	5.000€
Πλαίσια ή διαφημίσεις αυθαίρετες σε κοινόχρηστους χώρους.	2.000€



## ΚΕΦΑΛΑΙΟ 4: ΙΔΙΩΤΙΚΟΙ ΧΩΡΟΙ

---

### Άρθρο 16: Καθαριότητα ιδιωτικών χώρων – κτιρίων

#### 16.1. Υποχρεώσεις Δήμου

16.1.1. Σε περίπτωση που διαπιστωθεί ότι ιδιωτικός χώρος είναι ακάθαρτος, αποτελεί εστία ρύπανσης ή προκαλεί δυσοσμία και κινδύνους για τη δημόσια υγεία, ο Δήμος μετά από σχετική προειδοποίηση, αυτοψία της αρμόδιας υγειονομικής υπηρεσίας και εντολή εισαγγελέα, μπορεί να προβεί σε καθαρισμό του χώρου και, πέραν του προστίμου, να καταλογίσει τη δαπάνη καθαρισμού που θα προκύψει, στους ιδιοκτήτες και λοιπούς υπευθύνους, όπως αυτοί περιγράφονται στο άρθρο 6.

16.1.2. Ο Δήμος υποχρεούται να καταγράφει και να αξιολογεί αιτήματα ή καταγγελίες πολιτών για ακάθαρτους ιδιωτικούς χώρους, και να προβαίνει στις απαραίτητες ενέργειες όπως αυτές περιγράφονται στο άρθρο 16.1.1.

#### 16.2. Υποχρεώσεις πολιτών

16.2.1. Όλες οι ιδιοκτησίες, κατοικημένες ή μη, οφείλουν να διατηρούνται καθαρές με ευθύνη των κατά περίπτωση υπευθύνων, όπως αυτοί περιγράφονται στο άρθρο 6 του παρόντος Κανονισμού. Για το σκοπό αυτό, οι υπεύθυνοι πρέπει να μεριμνούν για την ασφαλή φύλαξη των ιδιοκτησιών τους (περίφραξη ακαλύπτων χώρων, επαρκής ασφάλεια εισόδων, παραθύρων, φεγγιτών, φωταγωγών κ.λ.π.). Επιπλέον οι υπεύθυνοι οφείλουν να μεριμνούν για την ευπρεπή και επιμελημένη εμφάνιση του κτιρίου τους, ώστε να μην μετατρέπεται σε εστία ρύπανσης.

16.2.2. Οι κοινόχρηστοι χώροι πολυκατοικιών, εργοστασίων και επιχειρήσεων (στοές, πρασιές, αύλιοι χώροι), στεγασμένοι ή μη, πρέπει να διατηρούνται καθαροί με τη φροντίδα των υπευθύνων και με κάθε πρόσφορο μέσο, ακόμη και αν τα απορρίμματα προέρχονται από τρίτους.

16.2.3. Σε περιπτώσεις που ιδιωτικοί χώροι διατίθενται από τους ιδιοκτήτες τους για την διενέργεια εκδηλώσεων (εκθέσεων, εμπορικών δραστηριοτήτων κ.τ.λ.), οι υπεύθυνοι υποχρεούνται να εγκαθιστούν μέσα στο χώρο τους κατάλληλα μέσα προσωρινής εναπόθεσης μικροαπορριμμάτων και αποβλήτων και να λαμβάνουν όλα τα κατάλληλα μέτρα για την διατήρηση της καθαριότητας στους δρόμους, τα πεζοδρόμια και τους κοινόχρηστους χώρους που γειτνιάζουν με την ιδιοκτησία τους. Η αποκομιδή των αποβλήτων που προέρχονται από ανάλογες δραστηριότητες, γίνεται με ευθύνη των ιδιοκτητών ή των διοργανωτών των εκδηλώσεων μετά από συνεννόηση με την υπηρεσία καθαριότητας και σε χρόνο που καθορίζεται από την αρμόδια υπηρεσία. Σε κάθε περίπτωση, **τα απόβλητα πρέπει να διαχωριστούν ανάλογα με το πρόγραμμα χωριστής συλλογής που εφαρμόζεται στην περιοχή.**

16.2.4. Σύμφωνα με το άρθρο 48 του ν. 4819/2021, οι ιδιοκτήτες, νομείς ή κάτοχοι ακινήτων, όπως ιδίως γηπέδων, οικοπέδων, κτισμάτων ή κατασκευών, οφείλουν να τα διατηρούν πάντοτε ελεύθερα από επικίνδυνα απόβλητα, συμπεριλαμβανομένων και των αποβλήτων αμιάντου ή αποβλήτων υλικών που περιέχουν αμιάντο.

ΠΑΡΑΒΑΣΗ	ΠΡΟΣΤΙΜΟ
Ακάθαρτες ιδιοκτησίες, κατοικημένες ή όχι (μη περίφραξη ακαλύπτων, μη επαρκής ασφάλεια εισόδων, ακάθαρτοι κοινόχρηστοι χώροι πολυκατοικιών, εργοστασίων κλπ)	200€ σε υποτροπή διπλασιάζεται

## Άρθρο 17: Καθαριότητα ιδιωτικών οικοπέδων

### 17.1. Υποχρεώσεις Δήμου

17.1.1. Λαμβάνεται μέριμνα από το Δήμο, και συγκεκριμένα από το Τμήμα Περιβάλλοντος της Δ/σης Πρασίνου, σύμφωνα με τις ισχύουσες πυροσβεστικές διατάξεις, για την τήρηση των υποχρεώσεων καθαρισμού, από τους ιδιοκτήτες, νομείς και επικαρπωτές, των οικοπεδικών λοιπών ακαλύπτων χώρων που βρίσκονται εντός πόλεων, κωμοπόλεων και οικισμών και σε απόσταση μέχρι 100 μέτρων από τα όριά τους (εντός εγκεκριμένων ρυμοτομικών σχεδίων και οικισμών) καθώς και η υποχρέωση αυτεπάγγελτου καθαρισμού από τις υπηρεσίες του, σε περίπτωση μη συμμόρφωσης των υπόχρεων.

17.1.2. Ο Δήμος προβαίνει σε :

- εντοπισμό των μη καθαρισμένων οικοπέδων
- ενημέρωση των υπόχρεων με ανακοινώσεις και δελτίο τύπου του Δήμου
- κόλληση προειδοποιητικής ανακοίνωσης στο ακίνητο και αποστολή της εάν έχει εντοπιστεί ο ιδιοκτήτης, ότι το οικόπεδο πρέπει να καθαριστεί το αργότερο ως την 1 Μαΐου κάθε έτους.
- Σε περίπτωση που ο Δήμος γνωρίζει τον ιδιοκτήτη αποστέλλεται πριν τον αυτεπάγγελο καθαρισμό πρόσκληση για καθαρισμό στον ιδιοκτήτη ηλεκτρονικά ή με συστημένη επιστολή.
- Σε περίπτωση μη συμμόρφωσης των υπόχρεων, μετά την 1 Μαΐου κάθε έτους ο Δήμος έχει την υποχρέωση αυτεπάγγελτου καθαρισμού.

17.1.3. Σύμφωνα με τις ισχύουσες πυροσβεστικές διατάξεις ο αυτεπάγγελος καθαρισμός από τον Δήμο περιλαμβάνει :

α. Υλοτομία και απομάκρυνση των ξερών και σπασμένων δέντρων και κλαδιών, καθώς και των κλαδιών που βρίσκονται σε άμεση επαφή με κτίσμα.

β. Απομάκρυνση της καύσιμης φυτικής ύλης που βρίσκεται στην επιφάνεια του εδάφους όπως ενδεικτικά το φυλλόστρωμα, τα ξερά χόρτα και τα κατακείμενα ξερά κλαδιά.

γ. Αποκλάδωση της βάσης της κόμης των δέντρων και αύξηση του ύψους έναρξής της από την επιφάνεια του εδάφους, ανάλογα με την ηλικία και το είδος του δέντρου.

δ. Αραίωση της θαμνώδους βλάστησης ως προς την κάλυψη του εδάφους.

ε. Απομάκρυνση τυχόν άλλων εγκαταλελειμμένων καυστών, αναφλέξιμων, εκρήξιμων ή εύφλεκτων υλικών, αντικειμένων και απορριμμάτων.

στ. Ασφαλή συλλογή και μεταφορά όλων των υπολειμμάτων καθαρισμού.

17.1.4. Σε περίπτωση περιφραγμένων ή επαρκώς περιτοιχισμένων χώρων, αιτείται ο Δήμος προς την κατά τρόπο αρμόδια Πυροσβεστική Υπηρεσία τη διενέργεια αυτοψίας με την οποία βεβαιώνεται η συνδρομή κινδύνου πρόκλησης ή ταχείας επέκτασης πυρκαγιάς και βάσει αυτής μεριμνά για την έκδοση εισαγγελικής παραγγελίας δυνάμει της οποίας προβαίνει στον αυτεπάγγελτο καθαρισμό.

## 17.2. Υποχρεώσεις πολιτών

Οι ιδιοκτήτες ή νομείς ή κάτοχοι των οικοπέδων, οφείλουν να τα διατηρούν πάντοτε ελεύθερα από απορρίμματα και εύφλεκτα υλικά, ακόμη και όταν αυτά προέρχονται από τρίτους. Προς τούτο οφείλουν να τα περιφράσσουν, σύμφωνα με τις διατάξεις της πολεοδομικής νομοθεσίας και να λαμβάνουν κατάλληλα μέτρα και μέσα, όπως περιοδική καθαριότητα και αποψίλωση προκειμένου για την ελαχιστοποίηση πιθανότητας εκδήλωσης πυρκαγιάς, κατ' εφαρμογή της ισχύουσας Πυροσβεστικής Διάταξης. Οι ανωτέρω υποχρεούνται, μέχρι την 30η Απριλίου εκάστου έτους να προβαίνουν σε καθαρισμό των ιδιοκτησιών τους προς αποτροπή κινδύνου πρόκλησης πυρκαγιάς ή ταχείας επέκτασής της.

Σε περίπτωση που ο ιδιοκτήτης είναι άγνωστος στον Δήμο, η ειδοποίηση θα τοιχοκολλείται στην ιδιοκτησία και μετά την παρέλευση προθεσμίας θα εφαρμόζονται τα ανωτέρω. Ιδιοκτήτης οικοπέδου ο οποίος απουσιάζει για χρονικό διάστημα μεγαλύτερο του έτους από τον τόπο του ακινήτου του, υποχρεούται να αναθέσει σε τρίτο πρόσωπο την ευθύνη για την τήρηση και εφαρμογή των διατάξεων του παρόντος Κανονισμού.

Σε βάρος εκείνων που δεν συμμορφώνονται επιβάλλεται πρόστιμο πενήντα (50) λεπτών, ανά τετραγωνικό μέτρο του οικείου χώρου, το οποίο και αποτελεί έσοδο του Δήμου. Επίσης βεβαιώνεται εις βάρος τους η ισόποση σχετική δαπάνη του δήμου προς καθαρισμό και υποβάλλεται μήνυση για το προβλεπόμενο από το Ποινικό Κώδικα αδίκημα.

ΠΑΡΑΒΑΣΗ	ΠΡΟΣΤΙΜΟ
Ακάθαρτα οικόπεδα ή έλλειψη αποψίλωσης	300€, για οικόπεδα μέχρι ένα στρέμμα και προσαύξηση 150€ ανά στρέμμα

# ΕΝΟΤΗΤΑ Γ΄

## Διαχείριση απορριμμάτων



# ΚΕΦΑΛΑΙΟ 5 ΠΡΟΛΗΨΗ & ΕΠΑΝΑΧΡΗΣΗ

## Άρθρο 18: Δράσεις πρόληψης & επαναχρησιμοποίησης

### 18.1. Υποχρεώσεις Δήμου

#### 18.1.1. Πρόληψη δημιουργίας αποβλήτων

Ο Δήμος προωθεί την εφαρμογή προγραμμάτων **ενημέρωσης και ευαισθητοποίησης** σχετικά με την πρόληψη σε τοπικό επίπεδο, περιλαμβανομένης της εκπαίδευσης στα σχολικά και εκπαιδευτικά ιδρύματα, με έμφαση στην πρόληψη για τα ρεύματα προτεραιότητας του Εθνικού Προγράμματος Πρόληψης Δημιουργίας Αποβλήτων δηλαδή τρόφιμα, χαρτί, συσκευασίες, πλαστικά μιας χρήσης, ογκώδη, κλωστοϋφαντουργικά.



### Πώς μειώνουμε τα απορρίμματα μας



**1** Λαμβάνουμε τους λογαριασμούς και την αλληλογραφία μας σε ψηφιακή μορφή και όχι σε έντυπη.



**2** Προσπαθούμε να επισκευάσουμε πριν αντικαταστήσουμε ηλεκτρικές και ηλεκτρονικές συσκευές.



**3** Ψωνίζουμε από καταστήματα "δεύτερο χέρι" second hand.



**4** Ανταλλάζουμε τα βρεφικά και παιδικά είδη (ρουχία, παιχνίδια, βιβλία, καρτόνια κ.α.) με φίλους και γνωστούς ή μέσα από οργανωμένες ιστοσελίδες.



**5** Συντηρούμε ή μεταποιούμε παλιά έπιπλα. Έτσι μπορούμε να διαμορφώσουμε και έναν πιο πρωτότυπο χώρο.



**6** Προτιμούμε εκτιμητές με επαναγεμιζόμενες δεξαμενές μελανιού.



**7** Προτιμούμε προϊόντα με λιτή ή οικολογική συσκευασία.



**8** Δανειζόμαστε ή δανείζουμε εργαλεία και εξοπλισμούς που δεν χρησιμοποιούμε συχνά.



**9** Επιλέγουμε περισσότερες τροφές φρούτων και λαχανικών και λιγότερο κρέας που απαιτεί πολλούς πόρους και νερό.

### Σκέψου!

- Η Πρόληψη αποτελεί προτεραιότητα έναντι όλων των άλλων επιλογών στην διαχείριση αποβλήτων σύμφωνα με την Ευρωπαϊκή και Ελληνική νομοθεσία.
- Η Πρόληψη αποβλήτων περιλαμβάνει όλες τις ενέργειες που λαμβάνονται πριν ένα αγαθό-αντικείμενο-ουσία-υλικό χαρακτηριστεί απόβλητο.
- Τα προϊόντα μιας χρήσης χρησιμοποιούν τεράστια ποσά πόρων και ενέργειας, τόσο για να παραχθούν όσο και για να ανακυκλωθούν.
- Περίπου το 50% των πλαστικών προϊόντων που πετιούνται στα σκουπίδια είναι πλαστικά που χρησιμοποιούνται μόνο μία φορά.



**10** Κάνουμε διαλογή στην πηγή όλων των ανακυκλώσιμων απορριμμάτων και κομποστοποίηση για όλα τα οργανικά.



Ειδικότερα ο Δήμος αναλαμβάνει ενέργειες, μέτρα και δράσεις όπως ακολούθως:

# ΤΟ ΝΟΥ ΣΟΥ στα απορρίμματα



## ΣΤΟ ΣΠΙΤΙ

- 1 Χρησιμοποιούμε μικρότερα σκεύη, στα οποία χωρούν μικρότερες μερίδες.
- 2 Μαθαίνουμε κανόνες της οικιακής αποθήκευσης και κωνσερβοποίησης π.χ. αποθηκεύουμε φρέσκα λαχανικά μέσα σε βαζάκια με νερό. Έτσι είναι πιο προσιτή μία υγιεινή τροφή μέσα στην καθημερινότητα μας και διατηρείται περισσότερες μέρες.
- 3 Αξιοποιούμε τα ώριμα φρούτα για να φτιάξουμε βρεπτικά smoothies.
- 4 Αξιοποιούμε τα υπολείμματα λαχανικών και τροφών για να φτιάξουμε γευστικούς ζωμούς για το μαγείρεμα.
- 5 Αξιοποιούμε δημιουργικά τα φρέσκα προϊόντα π.χ. φτιάχνουμε παγάκια από λεμόνια και πορτοκάλια ή παγάκια αρωματικών βοτάνων με ελαιόλαδο.
- 6 Φτιάχνουμε οικολογικά λίπασματα όπως από φλούδες φρούτων και λαχανικών.

## Πώς μειώνουμε τα απορρίμματα τροφών



## ΣΤΗΝ ΑΓΟΡΑ

- 1 Αγοράζουμε φρέσκα τρόφιμα στις τοπικές αγορές αγρών.
- 2 Ψωνίζουμε συχνά και μικρότερες ποσότητες.
- 3 Πραγματοποιούμε τις αγορές μας με λίστα αναγκών και ιδανικά σύμφωνα με προγραμματισμό μαγειρέματος.
- 4 Ψωνίζουμε από καταστήματα που προσφέρουν παραμορφωμένα φρούτα και λαχανικά με έκπτωση.
- 5 Συμβουλευόμαστε τακτικά τις αναγραφόμενες ημερομηνίες κατά την αγορά τροφίμων και μαθαίνουμε τις σκρίβιες σημαίνουσες.



## ΣΤΗ ΓΕΙΤΟΝΙΑ

- 1 Γνωρίζουμε στη γειτονιά μας με ποιον μπορούμε να ανταλλάξουμε ή να δωρίσουμε τρόφιμα.
- 2 Κάνουμε κομποστοποίηση.
- 3 Αναζητούμε πρωτοβουλίες προσφοράς τροφίμων όπως το boroutme.gr



## ΣΤΟ ΣΧΟΛΕΙΟ

- 1 Εκπαιδεύουμε τους μαθητές για τη σημασία της μείωσης της σπατάλης των τροφίμων.
- 2 Επιμηκύνουμε κατά 10 λεπτά το διάλειμμα του γεύματος προκειμένου οι μαθητές να μπορούν να φάνε όλο το φαγητό τους.
- 3 Διαχωρίζουμε τα απορρίμματα στις διαφορετικές κατηγορίες κάδων ανακύκλωσης και στα υπολείμματα τροφών σε ειδικό κάδο κομποστοποίησης.



## ΣΤΟ ΕΣΤΙΑΤΟΡΙΟ

- 1 Ζητάμε από τον σεφίτσο να κρατήσει τα είδη που δεν σκοπεύουμε να καταναλώσουμε, όπως ψωμί και βούτυρο.
- 2 Ενθαρρύνουμε τα εστιατόρια και τις επιχειρήσεις εστίασης να δωρίζουν τις μερίδες που περισσεύουν.
- 3 Παίρνουμε μαζί μας το φαγητό που περισσεύει σε πακέτο.



## Σκέψου!

- Η Ελλάδα καταλαμβάνει την 4η θέση στη σπατάλη τροφίμων στην Ευρωπαϊκή Ένωση.
- Σύμφωνα με νεότερη έρευνα του IOBE, κατά κεφαλήν πετούμε κάθε χρόνο 196 kg τρόφιμα.
- Το 10% της απόρριψης τροφίμων σχετίζεται με τις σημαντικές ημερομηνίες λήξης και τη δυσκολία των καταναλωτών να τις ερμηνεύσουν.
- «Ανάσπα κατά πρόσημο πριν από» («-Best before») αφορά τη γεύση και την υφή του τροφίμου, αλλά όχι την ασφάλειά του. Πρακτικά αυτό σημαίνει πως δεν κινδυνεύετε αν καταναλώσετε το προϊόν για κάποιο διάστημα αφότου παρόλτι η ημερομηνία αυτή, αλλά μπορεί να έχει διαφορετική γεύση ή υφή.
- Το 30% των φρούτων και των λαχανικών που παράγονται απορρίπτεται λόγω της εμφάνισής τους.
- Τα πιάτα είναι μεγαλύτερα κατά 36% σε μέγεθος από αυτά που υπήρχαν πριν από 50 χρόνια.



- ✓ Δράσεις για τη **μείωση της σπατάλης τροφίμων**, όπως η δικτύωση κοινωνικών δομών με φούρνους, ζαχαροπλαστεία, εστιατόρια, στρατόπεδα
- ✓ Δράσεις για τη **μείωση της σπατάλης έντυπου χαρτιού**.
- ✓ **Ψηφιοποίηση υπηρεσιών**, με παροχή ηλεκτρονικών υπηρεσιών μέσω πλατφόρμας (π.χ. έκδοση ηλεκτρονικών πιστοποιητικών, βεβαιώσεων, εγκρίσεων).
- ✓ Για τον σκοπό της μείωσης της κατανάλωσης των πλαστικών προϊόντων μιας χρήσης ο Δήμος, οι οποίοι διαθέτει δίκτυο πόσιμο νερού, θα πρέπει να μεριμνήσει για **κοινόχρηστες βρύσες** με σκοπό την δωρεάν διάθεσή του πόσιμου νερού σε δημοτικές αθλητικές εγκαταστάσεις και σε δημοτικές παιδικές χαρές.
- ✓ Εφαρμογή του συστήματος «**Πληρώνω Όσο Πετώ**» όπως περιγράφεται ειδικότερα (παρ. 18.1.4.).
- ✓ **Διάδοση καλών πρακτικών και προγράμματα ενημέρωσης** με στόχο τη μείωση της παραγωγής αποβλήτων.
- ✓ Σταδιακή **κατάργηση πλαστικών σακουλών** και επιβολή υποχρεωτικής χρήσης χάρτινων ή πολλαπλών χρήσεων.
- ✓ **Εφαρμογή προγράμματος περιορισμού των αδέσποτων ζώων μέσα από στείρωσεις, αναδοχές, υιοθεσίες, ενημέρωση των πολιτών.**

- ✓ Ανάπτυξη και εφαρμογή **προγραμμάτων επιβράβευσης και ανάδειξης επιχειρήσεων που ενθαρρύνουν την πρόληψη και επανάχρηση υλικών**, όπως μείωση τελών και ειδική σήμανση.

Οι παραπάνω δράσεις είναι ενδεικτικές και όχι περιοριστικές. Ο Δήμος συνεχώς ενημερώνεται για την πρόοδο των μέτρων και των πολιτικών πρόληψης σε ευρωπαϊκό και εθνικό επίπεδο και φροντίζει για την εφαρμογή τους στο Δήμο Βύρωνα.

### **18.1.2. Δράσεις για την Επαναχρησιμοποίηση Υλικών**

#### **18.1.2.1. Δημιουργία Κέντρων Δημιουργικής Επαναχρησιμοποίησης Υλικών (ΚΔΕΥ)**

Με σκοπό την προώθηση της επαναχρησιμοποίησης, ο Δήμος υλοποιεί ένα τουλάχιστον Κέντρο Δημιουργικής Επαναχρησιμοποίησης Υλικών (Κ.Δ.Ε.Υ.) έως το τέλος του έτους 2023\* σε χώρο εντός του Δήμου ή εκτός στο πλαίσιο διαδημοτικής συνεργασίας με όμορο Δήμο. Πρόκειται ουσιαστικά για οργανωμένους χώρους, στους οποίους οι πολίτες μπορούν να αποθέτουν **μεταχειρισμένα αντικείμενα κάθε είδους**, όπως είδη ηλεκτρικού και ηλεκτρονικού εξοπλισμού, παιχνίδια, έπιπλα, ποδήλατα, βιβλία και κλωστοϋφαντουργικά είδη. **Τα προϊόντα αυτά ταξινομούνται και επιδιορθώνονται προκειμένου να επαναχρησιμοποιηθούν.**

#### **18.1.2.2. Προώθηση Δημιουργικής Επαναχρησιμοποίησης Υλικών**

Εφαρμογή προγραμμάτων ενημέρωσης και ευαισθητοποίησης σχετικά με την επαναχρησιμοποίηση υλικών σε τοπικό επίπεδο, περιλαμβανομένης της εκπαίδευσης στα σχολικά και εκπαιδευτικά ιδρύματα.

- ✓ Ανάπτυξη προγράμματος για τη συλλογική χαρτογράφηση και ανάδειξη καταστημάτων, επιχειρήσεων, σωματείων και άλλων φορέων της Κοινωνίας των Πολιτών, σημείων, δράσεων στο Δήμο ή στην ευρύτερη περιοχή όπου είναι δυνατή η ανταλλαγή, επανάχρηση, επισκευή, μεταποίηση, μίσθωση εργαλείων και εξοπλισμών.
- ✓ Ενθάρρυνση διοργανώσεων **εκδηλώσεων που προωθούν την επανάχρηση**, όπως ανταλλακτικά παζάρια και φεστιβάλ trash art.

**18.1.3. Μείωση των επιπτώσεων από τα πλαστικά μιας χρήσης** -Προμήθεια σακουλών με ανακυκλωμένο περιεχόμενο

Ο Δήμος αναφορικά με τις προμήθειες πλαστικών μιας χρήσης τηρεί τα προβλεπόμενα στις διατάξεις του ν. 4736/2020 «Ενσωμάτωση της Οδηγίας (ΕΕ) 2019/904 σχετικά με τη μείωση των επιπτώσεων ορισμένων πλαστικών προϊόντων στο περιβάλλον και λοιπές διατάξεις» (Α' 200).

Μεταξύ των άλλων απαγορεύεται να προμηθεύεται με οποιονδήποτε τρόπο πλαστικά προϊόντα μίας χρήσης όπως πλαστικά μαχαιροπήρουνα, πλαστικά πιάτα, περιέκτες τροφίμων, ποτών και κυπελάκια για ποτά από φελιζόλ.

Επιπλέον υποχρεούται να περιλαμβάνει στα έγγραφα των συμβάσεων, που έχουν ως αντικείμενο τη μίσθωση ή εκμετάλλευση ή παροχή υπηρεσιών λειτουργίας κυλικείων, όρο περί απαγόρευσης της προμήθειας, της χρήσης και της διάθεσης από τον ανάδοχο της σύμβασης των πλαστικών προϊόντων μίας χρήσης σύμφωνα με τον προαναφερόμενο νόμο.

Από την 1η Ιανουαρίου 2023, ο Δήμος δεν προμηθεύεται με οποιονδήποτε τρόπο πλαστικές σακούλες που δεν περιέχουν τουλάχιστον τριάντα τοις εκατό (30%) ανακυκλωμένο πλαστικό, με εξαίρεση τις πολύ λεπτές πλαστικές σακούλες μεταφοράς και τις βιοαποδομήσιμες ή βιοαποικοδομήσιμες/ λιπασματοποιήσιμες πλαστικές σακούλες μεταφοράς.

## ΤΟ ΝΟΥ ΣΟΥ στα απορρίμματα

### Πώς μειώνουμε τα απορρίμματα πλαστικών



**1**  
Αντικαθιστούμε τις πλαστικές σακούλες με σακούλες πολλαπλών χρήσεων.



**2**  
Χρησιμοποιούμε παγούρι και όχι πλαστικά μπουκάλια νερού.



**3**  
Έχουμε επαναχρησιμοποιούμενα κύπελλα για τα ροφήματά μας.



**4**  
Επιλέγουμε όπου είναι δυνατόν χύμα προϊόντα σε επαναχρησιμοποιούμενα δοχεία ή σε χάρτινες οικολογικές συσκευασίες.



**5**  
Έχουμε μαζί μας ένα σετ μαχαιροπήρουνα και μεταλλικά επαναχρησιμοποιούμενα καλαμάκια.



**6**  
Προτιμούμε, όπου είναι δυνατόν απορρυπαντικά σε χάρτινες συσκευασίες ή σαπούνι σε μπάρα, ή φτιάχνουμε οικολογικά είδη καθαρισμού μόνοι μας.



**7**  
Αντικαθιστούμε είδη υγιεινής μιας χρήσης, όπως σερβιέτες και πάνες, με υφασμάτινα ή επαναχρησιμοποιούμενα.



**8**  
Αντικαθιστούμε τα πλαστικά παιχνίδια και διακοσμητικά με αυτά που φτιάχνονται από πιο φυσικά υλικά όπως χαρτόνι, ύφασμα, ξύλο ή μέταλλο.



**9**  
Οργανώνουμε το πάρτυ γενεθλίων με πιο οικολογικό τρόπο (με επαναχρησιμοποιούμενα είδη σερβιρίσματος και διακοσμητικά υλικά από χαρτί π.χ. γιρλάντες αντί για μπαλόνια).

### Σκέψου!

- Ένας μέσος άνθρωπος καταπίνει έως και 5 γραμμάρια πλαστικό κάθε εβδομάδα. Είναι αντίστοιχο με το να τρώει μία πιστωτική κάρτα κάθε εβδομάδα.
- Σε περιοχές ανεξέλεγκτης διαχείρισης, έχει επηρεαστεί η ζωή των κατοίκων με αναπνευστικά, καρδιολογικά, νευρολογικά προβλήματα.
- Τα πλαστικά απορρίμματα αποτελούν αιτία τραυματισμού ή και θανάτωσης πολλών ειδών άγριας ζωής.



#### 18.1.4. Εφαρμογή του συστήματος «Πληρώνω Όσο Πετάω»



Το σύστημα «Πληρώνω Όσο Πετάω» αποτελεί ένα σημαντικό εργαλείο για την προώθηση της ιεράρχησης των αποβλήτων. Πλέον ο υπολογισμός των τελών για τους παραγωγούς αποβλήτων, συμπεριλαμβανομένων και των νοικοκυριών, θα πρέπει γίνεται με βάση την πραγματική ποσότητα των παραγόμενων από αυτούς αποβλήτων. Ο Δήμος εφαρμόζει άμεσα το “Πληρώνω όσο πετάω” εφόσον υπάρξει αξιόπιστο σύστημα μέτρησης των παραγόμενων αποβλήτων κατοχυρωμένο από την Πολιτεία.

# ΚΕΦΑΛΑΙΟ 6. ΜΗ ΟΓΚΩΔΗ ΑΠΟΒΛΗΤΑ

## Άρθρο 19: Υποχρεώσεις για τη μη ογκώδη αστικά απόβλητα

### 19.1. Υποχρεώσεις Δήμου

Ο Δήμος οργανώνει την διαλογή στην πηγή όσο περισσότερων υλικών είναι εφικτό και κατ'ελάχιστον αυτών που προβλέπονται από την ισχύουσα κάθε φορά νομοθεσία.

## ΤΟ ΒΟΥ ΣΟΥ στα απορρίμματα

## Ολοκληρωμένη διαχείριση απορριμμάτων

Για να προστατέψουμε το περιβάλλον και να τηρήσουμε τις νομοθετικές διατάξεις χρειάζεται να ακολουθήσουμε το δρόμο της ολοκληρωμένης διαχείρισης απορριμμάτων, κάνοντας αναστροφή της πυραμίδας ιεράρχησης για τη διαχείριση αποβλήτων.

- 1. Πρόληψη**  
Προτεραιότητα είναι η μείωση της παραγωγής αποβλήτων, κάτι που μπορεί να γίνει στην καθημερινότητα μας με απλές κινήσεις που αφορούν στην πρόληψη.
- 2. ΕΠΑΝΑΧΡΗΣΗ**  
Η επανάχρηση συσκευιών, επίπλων, ρούχων κ.α. που διαφορετικά θα απορρίπτονταν έχει οικονομικά και κοινωνικά οφέλη (πέρα από τα περιβαλλοντικά) καθώς δημιουργεί θέσεις εργασίας και προσφέρει αγαθά σε πολλούς που δεν έχουν την οικονομική δυνατότητα να τα αγοράσουν.
- 3. ΔΙΑΛΟΓΗ ΣΤΗΝ ΠΗΓΗ**  
Η "διαλογή στην Πηγή" είναι απαραίτητο στοιχείο για αποδοτική ανακύκλωση των απορριμμάτων. Ο δημοκρατικός διακριτών κατηγοριών απορριμμάτων στο σημείο της παραγωγής τους, δηλαδή στο σπίτι μας, στη δουλειά μας, στα καταστήματα, στα εμπορικά κέντρα κ.λ.π. απαιτεί την εμπλοκή του κοινού μας με στόχο να έχουμε την αποδοτική ανακύκλωσή τους.

**Η διαχείριση των απορριμμάτων κοστίζει περιβαλλοντικά και οικονομικά, σε εθνικό και δημοτικό - τοπικό επίπεδο.**

Το κόστος θα αυξάνεται διαρκώς και θα επιβαρύνει το τέλος που πληρώνουμε ως δημότες.

**Λόγια όπως η καύση των απορριμμάτων καταβιάζουν το περιβάλλον και τις επόμενες γενιές.**

Παροτρύνει τα τοξικά μίγματα στην ατμόσφαιρα και περισσότερο τέφρα στο έδαφος.

7 φορές ακριβότερα σε σχέση με την ανακύκλωση.

Ενώπιον της φιλοπεριβαλλοντικής μεθόδου διαχείρισης.

"Λιγότερα σκουπίδια καλύτερη ζωή!"

#### 19.1.1. Χωριστή συλλογή χαρτιού, πλαστικού, μετάλλου και γυαλιού



(υπολείμματα τροφών, πράσινα κ.λπ.)

Ο Δήμος μεριμνά για την εφαρμογή της χωριστής συλλογής τουλάχιστον για χαρτί, μέταλλο, πλαστικό και γυαλί σύμφωνα με τις προβλέψεις του κάθε φορά εγκεκριμένου Τοπικού Σχεδίου Διαχείρισης Αποβλήτων Δήμου Βύρωνα. Για το σκοπό αυτό δημιουργεί "στάσεις" ή γωνίες ανακύκλωσης με πολλαπλά ρεύματα, χωριστής συλλογής.

#### 19.1.2. Χωριστή συλλογή βιοαποβλήτων

Ο Δήμος οργανώνει και λειτουργεί τη χωριστή συλλογή και μεταφορά των βιολογικών αποβλήτων (βιοαποβλήτων), προκειμένου αυτά να υποβάλλονται σε ανακύκλωση, συμπεριλαμβανομένης της **κομποστοποίησης** και της χώνευσης, κατά τρόπο ώστε να εξασφαλίζεται υψηλό επίπεδο περιβαλλοντικής προστασίας και το προϊόν που προκύπτει από αυτή να πληροί τα σχετικά πρότυπα υψηλής ποιότητας.

Είναι επίσης αρμόδιος να διαθέτει κάδους ή περιέκτες σε κάθε δημόσια μονάδα πρωτοβάθμιας και δευτεροβάθμιας εκπαίδευσης, με σκοπό τη συλλογή των αποβλήτων τροφίμων.

Ο Δήμος δύναται να προμηθεύει τους πολίτες με ειδικές βιοδιασπώμενες σακούλες, και καθορίζει τα μέσα τοποθέτησης των υπολειμμάτων τροφών προκειμένου να αποτεθούν τελικά στους κάδους για τους οποίους προορίζονται (**καφέ κάδοι**). Ανάλογα με την περιοχή, τα υπολείμματα τροφών μπορεί να συλλέγονται από κοινού με τα απόβλητα κήπου και πάρκων ή σε διαφορετικούς κάδους.



## Βιοαπόβλητα ή Οργανικά Απορρίμματα (υπολείμματα τροφών, πράσινα κλπ) ΜΟΝΟ ΣΤΟΝ ΚΑΦΕ ΚΑΔΟ

### Σκέψου!

- Μια τετραμελής οικογένεια παράγει ετησίως 450-650 κιλά οργανικά απορρίμματα.
- Τα οργανικά απορρίμματα καταλαμβάνουν το 44% αποβλήτων του Δήμου Βύρωνα.
- Στο Δήμο μας ξεκινάμε να συλλέγουμε διακριτά τα βιοαπόβλητα για να τα οδηγήσουμε ή Υπηρεσία Καθαρμάτων σε κομποστοποίηση.
- Το κόμπος είναι το πιο υγιεινό και φυσικό από οποιοδήποτε χημικό λίπασμα.

Αλλάζουμε κανόνες... Αλλάζουμε συνήθειες!



### ΤΙ ΒΑΖΟΥΜΕ ΣΤΟΥΣ ΚΑΦΕ ΚΑΔΟΥΣ

- ΔΗΜΗΤΡΙΑΚΑ ΡΥΖΙ, ΑΛΕΥΡΑ
- ΥΠΟΛΕΙΜΜΑΤΑ ΤΡΟΦΩΝ - ΑΠΟΦΑΓΙΑ
- ΥΠΟΛΕΙΜΜΑΤΑ & ΦΙΛΤΡΑ ΚΑΦΕ ΦΑΚΕΛΑΚΙΑ ΤΣΑΙ
- ΚΡΕΑΣ, ΨΑΡΙ, ΖΩΙΚΑ ΠΡΟΪΟΝΤΑ
- ΛΑΧΑΝΙΚΑ
- ΦΡΟΥΤΑ, ΦΛΟΥΔΕΣ ΦΡΟΥΤΩΝ
- ΧΑΡΤΙ ΚΟΥΖΙΝΑΣ ΧΑΡΤΟΣΑΚΟΥΛΕΣ
- ΓΑΛΑΚΤΟΚΟΜΙΚΑ
- ΤΣΟΦΙ ΑΥΓΟΥ ΚΟΥΚΟΥΤΣΙ ΕΛΙΑΣ
- ΕΗΡΟΙ ΚΑΡΠΟΙ ΚΑΙ ΠΕΡΙΒΛΗΜΑΤΑ
- ΣΤΑΧΤΗ ΑΠΟ ΤΖΑΚΙ
- ΚΛΑΔΑΚΙΑ, ΦΥΛΛΑ, ΧΩΜΑ, ΓΚΑΖΟΝ, ΠΡΙΟΝΙΑ

### ΤΙ ΔΕΝ ΒΑΖΟΥΜΕ ΣΤΟΥΣ ΚΑΦΕ ΚΑΔΟΥΣ

- ΤΡΟΦΕΣ & ΠΕΡΙΤΤΩΜΑΤΑ ΚΑΤΟΙΚΙΔΙΩΝ
- ΞΥΛΙΝΑ ΑΝΤΙΚΕΙΜΕΝΑ
- ΧΑΡΤΙΑ ΥΓΕΙΑΣ
- ΑΠΟΤΣΙΓΓΑΡΑ
- ΠΑΝΕΣ ΜΟΡΟΥ



### 19.1.3. Οικιακή κομποστοποίηση

Ο Δήμος υλοποιεί προγράμματα οικιακής κομποστοποίησης, με την δωρεάν διάθεση ειδικών κάδων και σχετικών οδηγιών χρήσης σε νοικοκυριά, επιχειρήσεις ή γειτονιές σε επιλεγμένες περιοχές.

#### **19.1.4. Καθιέρωση χωριστής συλλογής επικινδύνων αποβλήτων από νοικοκυριά<sup>8</sup>**

Καθιερώνεται με μέριμνα του Δήμου από την 1η. 1.2024 η χωριστή συλλογή για τα επικίνδυνα απόβλητα που παράγονται από τα νοικοκυριά, **όπως επικίνδυνα απόβλητα από χρώματα οργανικού διαλύτη, βερνίκια, διαλύτες.**

Η χωριστή συλλογή των αποβλήτων γίνεται σε κατάλληλα αδειοδοτημένο χώρο και εφόσον ο Δήμος δεν διαθέτει, ο χώρος υποδεικνύεται από τον οικείο Φορέα Διαχείρισης Στερεών Αποβλήτων (ΦοΔΣΑ) τον Ενιαίο Διαβαθμιδικό Σύνδεσμο Ν. Αττικής (ΕΔΣΝΑ).

Ο Δήμος θα μεριμνά για τη συλλογή και μεταφορά των απόβλητων από χρώματα και βερνίκια που **συλλέγονται υποχρεωτικά στα χρωματοπωλεία από την 1-1-2024.**

Οι φορείς λειτουργίας (κάτοχοι της αντίστοιχης άδειας λειτουργίας) των χρωματοπωλείων υποχρεούνται να οργανώσουν τη συλλογή των αποβλήτων από χρώματα και βερνίκια σε κατάλληλους περιέκτες, εντός των χώρων λειτουργίας τους.

#### **19.1.5. Χωριστή συλλογή κλωστοϋφαντουργικών προϊόντων**

Ο Δήμος από 1/1/2022 έχει αναπτύξει δίκτυο για την χωριστή συλλογή των κλωστοϋφαντουργικών προϊόντων.

Εφόσον εγκριθεί Σύστημα Εναλλακτικής Διαχείρισης (ΣΕΔ), ο Δήμος συνεργάζεται για την οργάνωση της εναλλακτικής διαχείρισης του ρεύματος αυτού.

#### **19.1.6. Χωριστή συλλογή ΑΗΗΕ (Απόβλητα Ηλεκτρονικού και Ηλεκτρικού Εξοπλισμού) οικιακής προέλευσης<sup>9</sup>**

Ο Δήμος συλλέγει ξεχωριστά τις **ηλεκτρικές και ηλεκτρονικές συσκευές, λαμπτήρες** και λοιπό ηλεκτρολογικό εξοπλισμό οικιακής προέλευσης και ενημερώνει με κάθε πρόσφορο τρόπο τους χρήστες για τις δυνατότητες ανακύκλωσης και παράδοσης των υλικών αυτών .

Εφαρμόζεται χωριστή συλλογή των ΑΗΗΕ οικιακής προέλευσης σύμφωνα με τα προβλεπόμενα στην κοινή υπουργική απόφαση των Υπουργών Ανάπτυξης και Ανταγωνιστικότητας, Περιβάλλοντος, Ενέργειας και Κλιματικής Αλλαγής υπ'αρ. Η.Π. 23615/651/Ε.103/2014 «Καθορισμός κανόνων, όρων και προϋποθέσεων για την εναλλακτική διαχείριση των Αποβλήτων Ηλεκτρικού και Ηλεκτρονικού Εξοπλισμού (ΑΗΗΕ), σε συμμόρφωση με τις διατάξεις της Οδηγίας 2012/19/ΕΚ «σχετικά με τα απόβλητα ηλεκτρικού και ηλεκτρονικού εξοπλισμού

---

<sup>8</sup> Άρθρο 46 του Ν. 4819/2021

<sup>9</sup> ΚΥΑ Η.Π. 23615/651/Ε.103/2014

(ΑΗΗΕ)», του Ευρωπαϊκού Κοινοβουλίου και του Συμβουλίου της 4ης Ιουλίου 2012 και άλλες διατάξεις» (Β' 1184).

Ειδικότερα και σύμφωνα με το άρθρο 6 της εν λόγω ΚΥΑ, ο Δήμος από κοινού με τα ατομικά ή συλλογικά συστήματα εναλλακτικής διαχείρισης των ΑΗΗΕ, καθορίζει δημοτικά σημεία συλλογής των αποβλήτων αυτών λαμβάνοντας υπόψη κυρίως την πληθυσμιακή πυκνότητα και εξασφαλίζει τη διαθεσιμότητα και προσβασιμότητα των σημείων συλλογής, ώστε οι τελικοί χρήστες και οι διανομείς να μπορούν να επιστρέφουν τα απόβλητα αυτά δωρεάν.

Επιπλέον ο Δήμος οργανώνει τη συλλογή και μεταφορά των ογκωδών και βαρέων ΑΗΗΕ από το χώρο του τελικού χρήστη.

#### **19.1.7. Χωριστή συλλογή φορητών ηλεκτρικών στηλών και συσσωρευτών<sup>10</sup>**

**Ο Δήμος προωθεί και ενθαρρύνει τη χωριστή συλλογή των μικρών και μεγάλων φορητών ηλεκτρικών στηλών και συσσωρευτών.**

Η χωριστή συλλογή εφαρμόζεται σύμφωνα με τα προβλεπόμενα στην κοινή υπουργική απόφαση των Υπουργών των Υπουργών Ανάπτυξης και Ανταγωνιστικότητας, Περιβάλλοντος, Ενέργειας και Κλιματικής Αλλαγής υπ' αριθ. 41624/2057/ Ε103/2010 «Μέτρα, όροι και πρόγραμμα για την εναλλακτική διαχείριση των αποβλήτων ηλεκτρικών στηλών και συσσωρευτών σε συμμόρφωση με τις διατάξεις των οδηγιών, 2006/66/ΕΚ «σχετικά με τις ηλεκτρικές στήλες και τους συσσωρευτές και τα απόβλητα ηλεκτρικών στηλών και συσσωρευτών και με την κατάργηση της οδηγίας 91/157/ΕΟΚ» και 2008/103/ΕΚ «για την τροποποίηση της οδηγίας 2006/66/ΕΚ σχετικά με τις ηλεκτρικές στήλες και τους συσσωρευτές και τα απόβλητα ηλεκτρικών στηλών και συσσωρευτών, όσο αφορά την τοποθέτηση ηλεκτρικών στηλών και συσσωρευτών στην αγορά», του Ευρωπαϊκού Κοινοβουλίου και του Συμβουλίου» (Β' 1625).

#### **19.1.8. Παρεχόμενος εξοπλισμός- χρωματική κωδικοποίηση**

Ο Δήμος υποχρεούται να παρέχει τον απαιτούμενο εξοπλισμό για τη χωριστή συλλογή των ρευμάτων αποβλήτων με σκοπό την προετοιμασία για επαναχρησιμοποίηση και την ανακύκλωση είτε ο ίδιος είτε, εφόσον το ρεύμα αποβλήτων εντάσσεται στην εναλλακτική διαχείριση, με ευθύνη του οικείου ΣΕΔ, το οποίο καλύπτει και το σχετικό κόστος.

Επιπλέον ο Δήμος παρέχει τον απαιτούμενο εξοπλισμό για τα υπολειπόμενα αστικά απόβλητα.

---

<sup>10</sup> ΚΥΑ 41624/2057/Ε103/2010



**α. Η χρωματική κωδικοποίηση** των χρησιμοποιούμενων κάδων ή άλλων μέσων συλλογής θα είναι σύμφωνη με τα προβλεπόμενα στο άρθρο 26 του ν. 4819/2021.

Επίσης μπορούν να χρησιμοποιούνται και **άλλοι τρόποι συλλογής (π.χ. σύστημα πόρτα-πόρτα με διαφορετικές σακούλες κ.α.)** για τη χωριστή συλλογή των διαφόρων ρευμάτων αποβλήτων.

Ειδικότερα για τη χωριστή συλλογή και τη σήμανση των αποβλήτων με τη χρήση χρωμάτων και εικονογραμμάτων για τους περιέκτες αντικειμένων ή ρευμάτων αποβλήτων, ακολουθείται η παρακάτω αντιστοίχιση:

<b>Ρεύμα αποβλήτων/ αντικείμενα</b>	<b>Χρώμα και μέσο συλλογής</b>
Βιοαπόβλητα	Καφέ κάδος
Χαρτί / χαρτόνι	Κίτρινος κάδος
Γυαλί	Γαλάζιος κάδος ή μπλε κώδωνας
Πλαστικά	Πορτοκαλί κάδος
Μέταλλα	Κόκκινος κάδος
Κλωστοϋφαντουργικά	Μωβ κάδος ή κάδος διαφορετικού σχήματος
Σύμμεικτα αστικά στερεά απόβλητα	Πράσινος ή γκρι κάδος
Μικρές ποσότητες επικινδύνων αποβλήτων από νοικοκυριά	Λευκός με κόκκινες επισημάνσεις κάδος
Απορριπτόμενες δραστικές ουσίες και φαρμακευτικά προϊόντα με ληγμένη ημερομηνία ή μη	Κάδος με χρώμα ανοιχτό πράσινο
Μεταχειρισμένα παιχνίδια Απόβλητα Ηλεκτρικού και Ηλεκτρονικού Εξοπλισμού (ΑΗΗΕ)	Λευκός κάδος Διαφανής κάδος και ειδικά για λαμπτήρες σε χάρτινη συσκευασία πράσινου χρώματος
Βρώσιμα λίπη – έλαια (Τηγανέλαια)	Μουσταρδί κάδος

Οι χρωματισμοί του πίνακα αφορούν στο σύνολο του περιέκτη ή στο κάλυμμα αυτού.

Το είδος των αποβλήτων ή αντικειμένων που απορρίπτονται στον περιέκτη πρέπει να αναγράφεται υποχρεωτικά επί αυτών και να αποτυπώνεται με ευκρίνεια σε σχετικό εικονόγραμμα.

β. Στην περίπτωση χρήσης άλλων μέσων για τη συλλογή υλικών ή αντικειμένων, όπως σακουλών με τη μέθοδο «πόρτα – πόρτα», απαιτείται η χρήση **ημιδιαφανών σακουλών, οι οποίες φέρουν αυτοκόλλητο με το χρώμα και τις αντίστοιχες πληροφορίες για το αντίστοιχο υλικό ή αντικείμενο.**

Στην περίπτωση χρήσης σακουλών για τη συλλογή αποβλήτων σε Δήμους, που εφαρμόζουν το σύστημα «Πληρώνω Όσο Πετάω» με σακούλα, τότε αυτή απαιτείται να έχει την παραπάνω χρωματική αντιστοίχιση.

γ. Τα σημεία τοποθέτησης των κάδων, ο τρόπος και η συχνότητα συλλογής και μεταφοράς των διακριτών ρευμάτων αποβλήτων καθορίζονται με ευθύνη της Υπηρεσίας Καθαριότητας του Δήμου.

Ο Δήμος υλοποιεί προγράμματα διαβουλεύσεων με πολίτες και εργαζόμενους στην καθαριότητα για τον προσδιορισμό των αναγκών αλλά και την καταγραφή επικίνδυνων σημείων (διαδρομή απορριματοφόρου ή σημεία απόρριψης), προκειμένου να καταρτίζει τα δρομολόγια (συγκεκριμένη μέρα και ώρα και όχι κάθε μέρα) και τις διαδρομές για την αποκομιδή από τους κάδους.

Η συχνότητα συλλογής των διακριτών ρευμάτων αποβλήτων επαναξιολογείται από το Δήμο σε τακτά χρονικά διαστήματα, με στόχο τη σταδιακή μείωση απορριμμάτων και δρομολογίων. Το πρόγραμμα αποκομιδής αναρτάται στην ιστοσελίδα του Δήμου, προς ενημέρωση των πολιτών.

Η τοποθέτηση των κάδων γίνεται σε συγκεκριμένες θέσεις ή σε ειδικά διαμορφωμένους χώρους (πχ εσοχές) που επιτρέπουν αφενός την ευχερή χρήση τους και την άνετη πρόσβαση των απορριματοφόρων, αφετέρου την ασφαλή κυκλοφορία των πεζών και των οχημάτων και την ασφαλή απόρριψη των απορριμμάτων από τους πολίτες.

Ο Δήμος υλοποιεί πρόγραμμα κατόπιν συνεννόησης με τους υπευθύνους των χώρων για την τοποθέτηση κάδων εντός του ιδιωτικού ακάλυπτου χώρου ή χώρου στάθμευσης σε πολυκατοικίες με πυλωτές, προκειμένου για την απελευθέρωση χώρου από κάδους επί του οδοστρώματος.

Η πυκνότητα των κάδων καθορίζεται με βάση την ποσότητα των αποβλήτων. Καθορίζονται επίσης τα σημεία στα οποία δεν επιτρέπεται η τοποθέτηση κάδων, όπως διασταυρώσεις οδών, στάσεις λεωφορείων, ειδικές θέσεις στάθμευσης, φρεάτια ομβρίων κλπ.

δ. Ο Δήμος οφείλει να διατηρεί τα μέσα προσωρινής αποθήκευσης σε καλή κατάσταση και να προβαίνει σε **συχνό πλύσιμο, απολύμανση και συντήρησή τους.**



Επίσης, οφείλει να προβαίνει σε συχνή αναβάθμιση των κάδων, λαμβάνοντας υπόψη ζητήματα λειτουργικότητας, ευκρινούς σήμανσης, αισθητικής και ταυτότητας της πόλης.

Η εφαρμογή περιοδικών ή έκτακτων προγραμμάτων πλύσης-απολύμανσης κάδων, αποτρέπει την μετατροπή των μέσων συλλογής αποβλήτων σε εστίες μόλυνσης. Ειδικότερα ο Δήμος μεριμνά για τον τακτικό καθαρισμό των κάδων. Η πλύση των κάδων γίνεται με ειδικά οχήματα – πλυντήρια κάδων με την χρήση απορρυπαντικών / απολυμαντικών υγρών. Ο Δήμος μεριμνά για την ορθή διάθεση των υγρών από την πλύση των κάδων.

Η συχνότητα πλύσης των κάδων καθορίζεται από το πρόγραμμα της αρμόδιας Υπηρεσίας του Δήμου. **Κατόπιν της πλύσης τοποθετείται ειδικό αυτοκόλλητο που αναγράφει την ημερομηνία πλύσης – απολύμανσης.**

#### **19.1.9. Δημιουργία Πράσινων Σημείων (ΠΣ)<sup>11</sup>**

Με σκοπό την προώθηση της ιεράρχησης στη διαχείριση των αποβλήτων και ιδίως της επαναχρησιμοποίησης, της προετοιμασίας για επαναχρησιμοποίηση και της ανακύκλωσης με διαλογή στην πηγή, ο Δήμος μόνος του ή από κοινού με άλλους δήμους ή ο ΕΔΣΝΑ κατόπιν σύμφωνης γνώμης του Δήμου οργανώνουν Πράσινα Σημεία. Επιπλέον ο Δήμος εντάσσει στον εξοπλισμό του κινητά πράσινα σημεία.



#### **19.1.10. Συλλογή και μεταφορά ρευμάτων αποβλήτων**

Η συλλογή και μεταφορά όλων των παραπάνω ρευμάτων αποβλήτων, πραγματοποιείται με ειδικά μέσα του Δήμου, σε κατάλληλα αδειοδοτημένους χώρους επεξεργασίας. Τα απόβλητα μεταφέρονται σε Σταθμούς Μεταφόρτωσης, Κέντρα Διαλογής Ανακυκλώσιμων Υλικών, Μονάδες Επεξεργασίας Βιοαποβλήτων, Μονάδες Επεξεργασίας Αποβλήτων και Χώρους Υγειονομικής Ταφής ή και εγκαταστάσεις ανακύκλωσης.

Η συχνότητα συλλογής προσαρμόζεται στις τοπικές συνθήκες εφαρμογής του έργου (καιρικές συνθήκες, ποσότητα αποβλήτων, συμπεριφορά των χρηστών κ.λπ.).

Όσον αφορά τις καιρικές συνθήκες, για παράδειγμα κατά τη χειμερινή περίοδο, η συχνότητα συλλογής μπορεί να είναι μειωμένη, ενώ, κατά τη θερινή περίοδο, η συχνότητα συλλογής αλλά

<sup>11</sup> Άρθρο 29 του Ν. 4819/2021

και καθαρισμού των κάδων θα πρέπει να αυξάνεται όσο το δυνατόν περισσότερο για την αποφυγή δημιουργίας συνθηκών δυσφορίας και κινδύνων υγιεινής.

#### **19.1.11. Συλλογή και μεταφορά των υπολειπόμενων αστικών αποβλήτων**

Ο Δήμος έχει την υποχρέωση συλλογής και μεταφοράς των υπολειπόμενων αστικών αποβλήτων, ύστερα από Διαλογή στην Πηγή, σε κατάλληλες υποδομές τηρώντας την ιεράρχηση των αποβλήτων και με την επιφύλαξη των προβλέψεων του οικείου ΠΕΣΔΑ.

#### **19.1.12. Καταβολή τέλους ταφής**

Ο Δήμος επιβαρύνεται με το κόστος που του αναλογεί, σύμφωνα με τον κανονισμό τιμολόγησης του οικείου ΦΟΔΣΑ (ΕΔΣΝΑ), και αντιστοιχεί στο τέλος ταφής που προβλέπεται στο άρθρο 38 του ν. 4819/2021. Ειδικότερα από την 1η Ιανουαρίου 2022 επιβάλλεται πρόσθετο τέλος ταφής για τις ποσότητες των ανεπεξέργαστων αστικών αποβλήτων καθώς και τις ποσότητες υπολειμμάτων που προκύπτουν από τα Κέντρα Διαλογής Ανακυκλώσιμων Υλικών (Κ.Δ.Α.Υ.), τις Μονάδες Επεξεργασίας Βιολογικών Αποβλήτων (Μ.Ε.Β.Α.), τις Μονάδες Μηχανικής Βιολογικής Επεξεργασίας (Μ.Ε.Α.) και τις μονάδες αποτέφρωσης αστικών αποβλήτων που διατίθενται σε Χώρους Υγειονομικής Ταφής (Χ.Υ.Τ.), η οποία κλιμακώνεται από την τιμή των 20 ευρώ ανά τόνο αποβλήτων για το έτος 2022, σε 25 ευρώ το 2023, σε 30 ευρώ το 2024, σε 35 ευρώ το 2025, σε 45 ευρώ το 2026 και σε 55 ευρώ το 2027 ανά τόνο αποβλήτων, οπότε και παραμένει σταθερή.

### **19.2. Υποχρεώσεις πολιτών**

#### **19.2.1. Υποχρεώσεις απόθεσης των αποβλήτων στους κατάλληλους κάδους/περιέκτες**

Οι πολίτες υποχρεούνται να χωρίζουν τα απόβλητά τους και να τοποθετούν τα χωριστά ρεύματα αποβλήτων στους **κατάλληλους κάδους, σύμφωνα με τα αναφερόμενα στις παρακάτω παραγράφους του παρόντος άρθρου, για τους οποίους προορίζονται.** Οι πολίτες υποχρεούνται να εφαρμόζουν τα προγράμματα χωριστής συλλογής των ανακυκλώσιμων υλικών, για τα υλικά που κάθε φορά συλλέγονται ξεχωριστά και τουλάχιστον για τα εξής υλικά: **Χαρτί/χαρτόνι, Πλαστικό, Γυαλί, Μέταλλο.**

Ειδικότερα, υποχρεούνται να ξεχωρίζουν στις κατοικίες, τα καταστήματα, τα γραφεία τους ή σε οποιοδήποτε άλλο χώρο παραγωγής των αποβλήτων αυτών, το **σύνολο** των χάρτινων-χαρτονένιων, πλαστικών, γυάλινων και μεταλλικών συσκευασιών, έντυπου υλικού και άλλων αντικειμένων από τα παραπάνω υλικά και να τα τοποθετούν στους κάδους που έχει τοποθετήσει ο Δήμος για κάθε υλικό.

**Τα υλικά μπορούν να μεταφερθούν και στο πλησιέστερο Πράσινο Σημείο που έχει εγκαταστήσει ο Δήμος ή σε κινητά Πράσινα Σημεία.**

Ομοίως για τα υπολειμματικά σύμμεικτα (δηλαδή για όσα απόβλητα δεν υπάρχουν ειδικοί κάδοι) στους πράσινους ή γκρι κάδους που έχει τοποθετήσει ο Δήμος.

Απαγορεύεται αυστηρά να τοποθετούνται στους κάδους άλλα απόβλητα εκτός αυτών για τα οποία προορίζονται, ομοίως απαγορεύεται αυστηρά η απόρριψη των αποβλήτων εκτός των κάδων.

Ομοίως απαγορεύεται να τοποθετούνται εκτός κάδων/περιεκτών χύμα ή συσκευασμένα.

Εφόσον η μέθοδος συλλογής διαφοροποιείται, π.χ. πόρτα – πόρτα, θα πρέπει επίσης να ακολουθούνται οι οδηγίες που παρέχει ο Δήμος για τον τρόπο συλλογής και τα συλλεγόμενα είδη αποβλήτων.

ΠΑΡΑΒΑΣΗ	ΠΡΟΣΤΙΜΟ
Απόρριψη αποβλήτων οπουδήποτε αλλού εκτός των κατάλληλων κάδων/περιεκτών ανάλογα με το υλικό τους, όπως απόρριψη ανάμεικτων αστικών αποβλήτων σε κάδους ανακύκλωσης ή κάδους βιοαποβλήτων, βιοαποβλήτων σε κάδους ανακύκλωσης, αποβλήτων ανακύκλωσης σε κάδους βιοαποβλήτων ή σύμμεικτων αποβλήτων.	300€

#### 19.2.2. Χωριστή συλλογή ανακυκλώσιμων υλικών

Οι συσκευασίες και τα λοιπά υλικά πρέπει να συλλέγονται καθαρά από τα υπολείμματα και όσο γίνεται **συμπιεσμένα και διπλωμένα**, επίσης πρέπει πάντα αποτίθενται **χύμα μέσα στους κάδους** και όχι μέσα σε δεμένες σακούλες. **Ειδικά τα χαρτοκιβώτια πρέπει υποχρεωτικά να ανοίγονται και να διπλώνονται πριν τοποθετηθούν στον κάδο.**

ΠΑΡΑΒΑΣΗ	ΠΡΟΣΤΙΜΟ
Μη ελαχιστοποίηση του όγκου με συμπίεση ή άλλο πρόσφορο τρόπο (δίπλωμα, περίδεση κλπ)	150€

#### 19.2.3. Χωριστή συλλογή βιοαποβλήτων

**Σκέψου!**

- Μια τετραμελής οικογένεια παράγει ετησίως 450-650 κιλό οργανικά απορρίμματα.
- Τα οργανικά απορρίμματα καταλαμβάνουν το 46% αποβλήτων του Δήμου Βύρωνα.
- Στο Δήμο μας ξεκινάμε να συλλέγουμε διακριτά τα βιοαπόβλητα για να τα οδηγήσει η Υπηρεσία Καθαριότητας σε κομποστοποίηση.
- Το κόμπος είναι το πιο υγιεινό και φυσικό από αποβλήτους κημικό λίπασμα.

Αλλάζουμε κανόνες... Αλλάζουμε συνήθειες!

**ΑΞΙΟΠΟΙΟΥΜΕ ΤΑ ΒΙΟΑΠΟΒΛΗΤΑ  
ΣΕ 3 ΒΗΜΑΤΑ**

**1**



Τα βάζουμε σε ξεχωριστή σακούλα βιοδιασπώμενη



**2** Παίρνουμε το κλειδί μαζί μας



**3** Ξεκλειδώνουμε τον καφέ κάδο και τα βάζουμε μέσα (το καπάκι κλείνει αυτόματα)



**ΤΙ ΒΑΖΟΥΜΕ ΣΤΟΥΣ ΚΑΦΕ ΚΑΔΟΥΣ**



ΔΗΜΗΤΡΙΑΚΑ  
ΡΥΖΙ, ΑΛΕΥΡΑ



ΥΠΟΛΕΙΜΜΑΤΑ ΤΡΟΦΩΝ  
- ΑΠΟΦΑΓΙΑ



ΥΠΟΛΕΙΜΜΑΤΑ &  
ΦΙΛΤΡΑ ΚΑΦΕ  
ΦΑΚΕΛΑΚΙΑ ΤΣΑΙ



ΚΡΕΑΣ, ΨΑΡΙ,  
ΣΩΙΚΑ ΠΡΟΪΟΝΤΑ



ΛΑΧΑΝΙΚΑ



ΦΡΟΥΤΑ,  
ΦΛΟΥΔΕΣ ΦΡΟΥΤΩΝ



ΧΑΡΤΙ ΚΟΥΖΙΝΑΣ  
ΧΑΡΤΟΣΕΛΟΥΔΕΣ



ΓΑΛΑΚΤΟΚΟΜΙΚΑ



ΤΣΟΦΛΙ ΑΥΓΟΥ  
ΚΟΥΚΟΥΤΣΙ ΕΛΙΑΣ



ΞΗΡΟΙ ΚΑΡΤΟΙ  
ΚΑΙ  
ΠΕΡΙΒΛΗΜΑΤΑ



ΣΤΑΧΤΗ ΑΠΟ ΤΖΑΚΙ



ΚΛΑΔΑΚΙΑ, ΦΥΛΛΑ,  
ΧΩΜΑ, ΓΚΑΖΟΝ, ΠΙΡΙΩΝΙΔΙ



**ΤΙ ΔΕΝ ΒΑΖΟΥΜΕ ΣΤΟΥΣ ΚΑΦΕ ΚΑΔΟΥΣ**



ΤΡΟΦΕΣ &  
ΠΕΡΙΤΤΩΜΑΤΑ  
ΚΑΤΟΙΚΙΔΙΩΝ



ΞΥΛΙΝΑ  
ΑΝΤΙΚΕΙΜΕΝΑ



ΧΑΡΤΙΑ  
ΥΓΕΙΑΣ



ΑΠΟΤΣΙΓΓΑΡΑ



ΠΑΝΕΣ ΜΑΡΟΥ



Οι πολίτες υποχρεούνται να ξεχωρίζουν όλα τα βιοαπόβλητα (υπολείμματα τροφών καθώς και προϊόντα κηπευτικών εργασιών καλλωπιστικών φυτών – κλαριά, φύλλα, χόρτα κλ.π) και να τα τοποθετούν στους καφέ κάδους, μέσα σε ειδικές βιοδιασπώμενες σακούλες ή με όποιο άλλο τρόπο καθορίσει ο Δήμος.

#### 19.2.4. Φαρμακευτικά σκευάσματα

Απαγορεύεται η διάθεση μαζί με τα οικιακά απόβλητα των φαρμακευτικών σκευασμάτων και υπολειμμάτων φαρμάκων.

**Οι πολίτες υποχρεούνται να απορρίπτουν τα φάρμακα οικιακής χρήσης στους ειδικούς κάδους που διαθέτουν τα φαρμακεία<sup>12</sup>.**

Εφόσον οργανωθεί και λειτουργήσει ΣΕΔ, η συλλογή των αποβλήτων αυτών θα πρέπει να γίνει με τους όρους και τις προϋποθέσεις του ΣΕΔ.

ΠΑΡΑΒΑΣΗ	ΠΡΟΣΤΙΜΟ
Απόρριψη φαρμάκων σε κάδους μαζί με οικιακά απόβλητα	300€

#### 19.2.5. Βρώσιμα λίπη και έλαια (τηγανέλαια)

Απαγορεύεται η διάθεση μαζί με τα οικιακά απόβλητα των βρώσιμων λιπών και ελαίων (τηγανέλαια).

Οι πολίτες υποχρεούνται να τα ξεχωρίζουν από τα απόβλητά τους και να τα μεταφέρουν και αποθέτουν στο πλησιέστερο Πράσινο Σημείο του Δήμου ή στο κινητό Πράσινο Σημείο ή στους ειδικούς κάδους συλλογής λιπών και ελαίων που έχουν τοποθετηθεί σε διάφορα σημεία στον Δήμο.

ΠΑΡΑΒΑΣΗ	ΠΡΟΣΤΙΜΟ
Απόρριψη ελαίων σε κάδους μαζί με οικιακά απόβλητα	300€

#### 19.2.6. Κλωστοϋφαντουργικά απόβλητα

Απαγορεύεται η διάθεση μαζί με τα οικιακά απόβλητα των κλωστοϋφαντουργικών αποβλήτων, εφόσον ο Δήμος διαθέτει εξοπλισμό ή και υποδομές για τη συγκέντρωση των υλικών αυτών ο

---

<sup>12</sup> Κατ' εφαρμογή της υπουργικής απόφασης του Υπουργού Υγείας και Κοινωνικής Αλληλεγγύης υπ' αρ. ΔΥΓ3α/οικ 2464/2012 "Δημιουργία Συστήματος συλλογής και μεταφοράς, προσωρινής φύλαξης, διαχείρισης και καταστροφής οικιακών φαρμακευτικών συσκευασμάτων και υπολειμμάτων φαρμάκων οικιακής χρήσης" (Β' 11)» ή να προβαίνουν σε διακριτή συλλογή των μη ληγμένων φαρμακευτικών σκευασμάτων με σκοπό τη δωρεά τους

ίδιος ή σε συνεργασία με ΣΕΔ, όπου και θα πρέπει να τα αποθέτουν οι πολίτες αφού τα ξεχωρίσουν από τα λοιπά απόβλητά τους.

ΠΑΡΑΒΑΣΗ	ΠΡΟΣΤΙΜΟ
Απόρριψη κλωστοϋφαντουργικών αποβλήτων σε κάδους μαζί με οικιακά απόβλητα	300€

#### 19.2.7. Φορητές ηλεκτρικές στήλες και συσσωρευτές

Απαγορεύεται η διάθεση μαζί με τα οικιακά απόβλητα των χρησιμοποιημένων μπαταριών. Οι πολίτες υποχρεούνται να τα ξεχωρίζουν από τα απόβλητά τους και να τα μεταφέρουν και αποθέτουν στους ειδικούς κάδους συλλογής που έχουν τοποθετηθεί σε σημεία του Δήμου ή σε καταστήματα στο πλαίσιο λειτουργίας ΣΕΔ.

ΠΑΡΑΒΑΣΗ	ΠΡΟΣΤΙΜΟ
Απόρριψη μπαταριών σε κάδους μαζί με οικιακά απόβλητα	300€

#### 19.2.8. Απόβλητα Ηλεκτρικού και Ηλεκτρονικού Εξοπλισμού (ΑΗΗΕ).

Απαγορεύεται η διάθεση μαζί με τα οικιακά απόβλητα των ΑΗΗΕ. Οι πολίτες υποχρεούνται να συλλέγουν χωριστά τα ΑΗΗΕ και να τα μεταφέρουν σε δημοτικά σημεία συλλογής ή σε ειδικό εξοπλισμό που έχει τοποθετηθεί από τα ΣΕΔ ΑΗΗΕ.

ΠΑΡΑΒΑΣΗ	ΠΡΟΣΤΙΜΟ
Απόρριψη ηλεκτρικού και ηλεκτρονικού εξοπλισμού σε κάδους μαζί με οικιακά απόβλητα	300€

Τα μικρού μεγέθους ΑΗΗΕ (ραδιόφωνα, ηλεκτρικά σίδερα, τοστιέρες, καφετιέρες, τηλέφωνα, καλώδια κ.ά) οι κάτοικοι υποχρεούνται να τα μεταφέρουν και να τα αποθέτουν στο πλησιέστερο Πράσινο Σημείο ή στους ειδικούς κάδους συλλογής που έχουν τοποθετηθεί σε καταστήματα που πωλούν ηλεκτρικά και ηλεκτρονικά είδη, σε αλυσίδες supermarket, αλλά και σε συμβεβλημένα με ΣΕΔ δημοτικά σημεία συλλογής.

Τα μεγάλου μεγέθους ΑΗΗΕ διαχειρίζονται σύμφωνα με τα προβλεπόμενα στο άρθρο 25.

#### 19.2.9. Λοιπά σύμμεικτα απόβλητα

Τα υπόλοιπα, μη ανακυκλώσιμα αστικά, πλην των παραπάνω απόβλητα, πρέπει να συσκευάζονται σε σακούλες και να τοποθετούνται στους γκρι ή πράσινους κάδους.

Απαγορεύεται η ρίψη εύφλεκτων υλικών, υγρών, χημικών, νεκρών ζώων, υποπροϊόντων κρεοπωλείων και ιχθυοπωλείων μέσα στους κάδους.

ΠΑΡΑΒΑΣΗ	ΠΡΟΣΤΙΜΟ
Ρίψη εύφλεκτων υλικών, υγρών, χημικών, υποπροϊόντων κρεοπωλείων και ιχθυοπωλείων μέσα στους κάδους.	300€
Εναπόθεση αστικών αποβλήτων εκτός των κάδων και λοιπών μέσων προσωρινής αποθήκευσης, όπως έμπροσθεν ξένης ιδιοκτησίας, σε κοινόχρηστους χώρους, δρόμους ή πεζοδρόμια, σε δέντρα ή κολώνες ή οπουδήποτε αλλού,	300€

#### 19.2.10. Νεκρά ζώα

Νεκρά ζώα συντροφιάς, αδέσποτα, πουλιά κ.λπ. **οδηγούνται σε ειδικές εγκαταστάσεις αποτέφρωσης** μέσω του Δήμου ή μέσω ιδιωτών κτηνιάτρων ή αδειοδοτημένων εγκαταστάσεων. Οι πολίτες που εντοπίζουν νεκρά ζώα υποχρεούνται να ειδοποιούν τον Δήμο για την περισυλλογή τους.

**Απαγορεύεται αυστηρά η εναπόθεση τους σε εξωτερικούς χώρους, δασικές εκτάσεις κ.λπ. και η ρίψη τους σε κάδους.**

ΠΑΡΑΒΑΣΗ	ΠΡΟΣΤΙΜΟ
Απόρριψη νεκρών ζώων σε <b>εξωτερικούς χώρους, δασικές εκτάσεις κ.λπ. ή ρίψη τους σε κάδους.</b>	300€

#### 19.2.11. Προστασία του εξοπλισμού που παρέχει ο Δήμος

Οι κάδοι τοποθετούνται σε θέσεις που καθορίζονται από τις υπηρεσίες του Δήμου με βάση ειδική μελέτη και απαγορεύεται αυστηρά η μετατόπισή τους, η φθορά τους και εν γένει η μη ορθή χρήση αυτών, όπως :

1. Η εναπόθεση μέσα στους κάδους αποβλήτων διαφορετικών από εκείνων για τους οποίους προορίζονται, καθώς και οτιδήποτε άλλο μπορεί να προκαλέσει ρύπανση ή ζημιά στον κάδο όπως υγρά απόβλητα (κολλώδεις ή τοξικές ουσίες κ.λπ.), υλικά ή ουσίες που μπορούν να προκαλέσουν πυρκαγιά στον κάδο (αναμμένα τσιγάρα ή αποτσιγάρα, στάχτες κ.λπ.) ογκώδη αντικείμενα ή υλικά που μπορούν να αυξήσουν υπερβολικά το

βάρος του κάδου (μπάζα, χώματα, λάσπες κ.λπ.) και να προκαλέσουν καταστροφές στους κάδους και στους αντίστοιχους μηχανισμούς των απορριμματοφόρων. Απαγορεύεται αυστηρά η καταστροφή και οι βανδαλισμοί του εξοπλισμού του Δήμου.

2. Η τοποθέτηση εντός των κάδων ή σε σάκους εκτός αυτών, αιχμηρών αντικειμένων ή τοξικών ουσιών που μπορούν να προκαλέσουν τραυματισμό ή να θέσουν σε κίνδυνο την υγεία των εργαζομένων. Οι κάτοικοι υποχρεούνται να τηρούν το πρόγραμμα αποκομιδής αστικών αποβλήτων που έχει καταρτίσει ο Δήμος για την περιοχή του, με την συσκευασία και τοποθέτηση των απορριμμάτων τους στους ειδικούς κάδους.

Σε περίπτωση απεργίας ή σε περιπτώσεις που για λόγους ανωτέρας βίας δεν τηρείται το πρόγραμμα αποκομιδής απορριμμάτων από την Υπηρεσία καθαριότητας και για λόγους δημόσιας υγείας συστήνεται στους κατοίκους να συσκευάζουν ασφαλώς τα απόβλητα και να τα κρατούν εντός της οικίας τους προκειμένου να αποφευχθεί υπερβολική ρύπανση. Στις περιπτώσεις αυτές ο Δήμος οφείλει να προβεί σε συνεχείς ανακοινώσεις για την πληροφόρηση των δημοτών.

ΠΑΡΑΒΑΣΗ	ΠΡΟΣΤΙΜΟ
Μερική ή ολική καταστροφή κάδων	300€ + κόστος επισκευής ή αντικατάστασης
Αυθαίρετη μετακίνηση κάδου μηχανικής αποκομιδής και λοιπών μέσων προσωρινής αποθήκευσης αποβλήτων και μικροαπορριμμάτων καθώς και αυθαίρετη αφαίρεση των προστατευτικών κιγκλιδωμάτων των κάδων.	300€

#### **19.2.12. Πρόβλεψη χώρου στις νέες οικοδομές για τη συλλογή και αποθήκευση των αστικών αποβλήτων**

Σε όλα τα νέα κτίρια (τριών ορόφων και άνω), εξασφαλίζεται κατάλληλος χώρος, ανοιχτός ή κλειστός, εντός ή εκτός του κτιρίου, ή στο πεζοδρόμιο -με εσοχή- μπροστά από το κτίριο σε συνεννόηση με την υπηρεσία καθαριότητας του Δήμου, για τη συλλογή και αποθήκευση των αποβλήτων, προσβάσιμος από τον δρόμο για την αποκομιδή. Ο χώρος είναι επαρκούς χωρητικότητας, ώστε να αποθηκεύει σε κατάλληλους περιέκτες τουλάχιστον πέντε ρεύματα αποβλήτων (χαρτί, πλαστικό, μέταλλο, βιοαπόβλητα και σύμμεικτα), τα οποία παράγονται από τους χρήστες του κτιρίου.



## **Άρθρο 20. Υποχρεώσεις φορέων λειτουργίας χώρων συνάθροισης κοινού και υπηρεσιών του Δημοσίου**

### **20.1. Υποχρεώσεις Δήμου**

#### **20.1.1. Χωριστή συλλογή αποβλήτων συσκευασίας σε δημοτικές εγκαταστάσεις συνάθροισης κοινού**

Ο Δήμος οργανώνει τη χωριστή συλλογή των αποβλήτων συσκευασίας σε διακριτά ρεύματα σε **δημοτικές αθλητικές εγκαταστάσεις, παιδικές χαρές, βρεφονηπιακούς σταθμούς και άλλες δημοτικές εγκαταστάσεις συνάθροισης κοινού**. Επιπλέον εξασφαλίζει διαθέσιμο δίκτυο χωριστής συλλογής των επιμέρους ρευμάτων αποβλήτων συσκευασίας, σύμφωνα με τους όρους και τις προϋποθέσεις για την εναλλακτική διαχείριση των δημοτικών αποβλήτων συσκευασιών, ενώ το κόστος της εναλλακτικής διαχείρισής τους βαρύνει τα οικεία Συστήματα Εναλλακτικής Διαχείρισης (ΣΕΔ). Οι παραπάνω απαιτήσεις χωριστής συλλογής των αποβλήτων συσκευασιών πρέπει να εφαρμοσθούν εφαρμόσουν το αργότερο έως την 5η Ιανουαρίου 2022.

Ο Δήμος υποχρεούται να εξασφαλίσει διαθέσιμο δίκτυο χωριστής συλλογής των επιμέρους ρευμάτων αποβλήτων συσκευασίας, το κόστος της εναλλακτικής διαχείρισής τους, βαρύνει τα οικεία Συστήματα Εναλλακτικής Διαχείρισης (ΣΕΔ).

### **20.2. Υποχρεώσεις Φορέων**

#### **20.2.1. Χωριστή συλλογή και ανακύκλωση στις σχολικές μονάδες και τους φορείς της Γενικής Κυβέρνησης**

Από 1ης.9.2022 κάθε δημόσια και ιδιωτική σχολική μονάδα πρωτοβάθμιας και δευτεροβάθμιας εκπαίδευσης διαθέτει κάδους ή περιέκτες σε συγκεκριμένα σημεία του σχολικού συγκροτήματος για τη χωριστή συλλογή αποβλήτων των ακόλουθων ρευμάτων, με σκοπό την ανακύκλωση:

1. έντυπου χαρτιού και αποβλήτων συσκευασιών
2. αποβλήτων τροφίμων, υπό την προϋπόθεση ότι έχει εκκινήσει η υλοποίηση της χωριστής συλλογής βιοαποβλήτων από τον οικείο Δήμο,
3. φορητών ηλεκτρικών σηλών

Αρμόδιοι για την προμήθεια και τοποθέτηση των κάδων και περιεκτών στις δημόσιες σχολικές μονάδες πρωτοβάθμιας και δευτεροβάθμιας εκπαίδευσης είναι τα οικεία ΣΣΕΔ, με την εξαίρεση της περ. β) για την οποία αρμόδιος είναι ο Δήμος ενώ για τις αντίστοιχες ιδιωτικές σχολικές μονάδες, οι ιδιοκτήτες αυτών. Αρμόδιοι για τη συλλογή των παραπάνω αποβλήτων είναι ο Δήμος και τα ΣΕΔ για τα ρεύματα που υπόκεινται στο πεδίο εφαρμογής τους.

Για τα κτίρια φορέων που εντάσσονται στην Γενική Κυβέρνηση τίθεται η υποχρέωση από 1ης.1.2022, οι εν λόγω φορείς να οργανώνουν τη **χωριστή συλλογή χαρτιού**, με σκοπό την ανακύκλωση εντός των κτιρίων αυτών στα οποία στεγάζονται ή άλλων χώρων και εγκαταστάσεων για τα οποία φέρουν την ευθύνη λειτουργίας. Το χωριστά συλλεγέει χαρτί παραδίδεται σε αδειοδοτημένους συλλέκτες.

## **Άρθρο 21. Υποχρεώσεις επιχειρήσεων υγειονομικού ενδιαφέροντος<sup>13</sup>**

α) Οι φορείς των επιχειρήσεων **μαζικής εστίασης<sup>14</sup>**, ανεξαρτήτως δυναμικότητας υποχρεούνται να διασφαλίζουν τη **χωριστή συλλογή των βιοαποβλήτων** που προκύπτουν από τη δραστηριότητά τους με την επιφύλαξη των διατάξεων περί ζωικών υποπροϊόντων, διαθέτοντας εντός της επιχείρησής τους περιέκτες επαρκούς χωρητικότητας.

Ως φορέας επιχείρησης νοείται κατά περίπτωση ο κάτοχος της αντίστοιχης άδειας ίδρυσης και λειτουργίας της επιχείρησης ή της γνωστοποίησης της έναρξης λειτουργίας της επιχείρησης κατά την υπ' αρ. 16228/2017 (Β' 1723) κ.υ.α.

Η ως άνω υποχρέωση ισχύει άμεσα υπό την προϋπόθεση ότι έχει εκκινήσει η υλοποίηση της χωριστής συλλογής βιοαποβλήτων από τον Δήμο.

β) Στα καταστήματα, **περίπτερα, καντίνες**, στα οποία παράγονται κάθε μορφής απόβλητα από την άμεση κατανάλωση των προσφερόμενων ειδών (αναψυκτικά, πρόχειρο φαγητό κ.λ.π.), οφείλουν οι υπεύθυνοι **να τοποθετούν δοχεία** αλλά και να διατηρούν διαρκώς καθαρό το μπροστινό χώρο και περίγυρο.

Επιτρέπεται η τοποθέτηση μικρών καλαίσθητων κάδων και καλαθιών για μικροαπορρίμματα με διαλογή στην πηγή σε κοινόχρηστους χώρους, χωρίς καταβολή τέλους κατάληψης κοινοχρήστου χώρου, με την προϋπόθεση ότι τα μέσα προσωρινής εναπόθεσης αυτών δεν θα φέρουν διαφήμιση, ο αριθμός και η θέση τους θα περιλαμβάνεται στην χορηγούμενη άδεια κοινοχρήστων χώρων και θα είναι μέσα στο πλαίσιο των προδιαγραφών αστικού εξοπλισμού καθαριότητας που έχει θεσπίσει ο Δήμος.

Οι υπεύθυνοι οφείλουν να λάβουν γνώση επικοινωνώντας για το σκοπό αυτό με την Υπηρεσία Καθαριότητας.

γ) Οι φορείς των περιπτώσεων α και β του παρόντος έχουν την υποχρέωση εφαρμογής χωριστής συλλογής ανακυκλώσιμων υλικών στους αντίστοιχους κάδους.

δ) Οι υπεύθυνοι των επιχειρήσεων υποχρεούνται να ελαχιστοποιούν τον όγκο ιδίως των αποβλήτων συσκευασίας πριν τα εναποθέσουν στους κατάλληλους κάδους.

---

<sup>13</sup> Άρθρο 50 του Ν. 4819/2021

<sup>14</sup> Κατά την έννοια των παρ. 5Δ, 5Δ1, 5Δ2, 5Δ3, 5Δ4 του άρθρου 2 της υπ' αρ. 47829/23.06.2017 (Β' 2161) απόφασης του Υπουργού Υγείας

ε) Απαγορεύεται να διοχετεύονται στα δίκτυα απορροής ομβρίων μαγειρικά έλαια και λίπη από καταστήματα εστίασης και γενικά κάθε είδους υγρά απόβλητα.

Για τη διάθεση χρησιμοποιημένων λιπών και ελαίων, απαιτείται να συνεργασθούν με κατάλληλα αδειοδοτημένο συλλέκτη – μεταφορέα.

στ) Σε καμιά περίπτωση δεν επιτρέπεται η εναπόθεση κάθε είδους αποβλήτων έξω από τους κάδους ή τα άλλα μέσα προσωρινής αποθήκευσης και ιδιαιτέρως των ευπαθών και όσων αλλοιώνονται εύκολα.

ζ) Απαγορεύεται η εγκατάλειψη σε οδούς, πεζοδρόμια και λοιπούς κοινόχρηστους χώρους αποβλήτων από τον καθαρισμό καταστήματος ή ιδιωτικού χώρου.

Απαιτείται σχολαστική καθαριότητα στους κοινόχρηστους χώρους μπροστά από τα καταστήματα.

η) Απαγορεύεται η τοποθέτηση διαφημιστικών πινακίδων επί του πεζοδρομίου.

θ) Απαγορεύεται η τοποθέτηση πινακίδων για προσωρινή στάθμευση στο πεζοδρόμιο.

<b>ΠΑΡΑΒΑΣΗ</b>	<b>ΠΡΟΣΤΙΜΟ</b>
Μη ελαχιστοποίηση του όγκου με συμπίεση ή άλλο πρόσφορο τρόπο, όπως περιέδση, των κάθε μορφής αποβλήτων συσκευασιών και χαρτοκιβωτίων που προέρχονται από εμπορικά καταστήματα, υπεραγορές τροφίμων και καταστήματα υγειονομικού ενδιαφέρον, πριν την εναπόθεσή τους σε κάδους ανακύκλωσης.	150€. Διπλασιάζεται σε περίπτωση υποτροπής. Διακοπή λειτουργίας για 3 ημέρες, την 3η συνεχόμενη φορά.
Εναπόθεση εκτός των κάδων μηχανικής αποκομιδής ή άλλων μέσων προσωρινής συλλογής και αποθήκευσης αποβλήτων ή συσκευασιών και χαρτοκιβωτίων που προέρχονται από εμπορικά καταστήματα, υπεραγορές τροφίμων και καταστήματα υγειονομικού ενδιαφέροντος.	200€. Διπλασιάζεται σε περίπτωση υποτροπής. Διακοπή λειτουργίας για 3 ημέρες, την 3η συνεχόμενη φορά.
Απόρριψη μηχανέλαιων από συνεργεία οχημάτων ή μαγειρικών ελαίων από επιχειρήσεις εστίασης στο αποχετευτικό δίκτυο ή σε δίκτυα απορροής.	500€. Διπλασιάζεται σε περίπτωση υποτροπής. Διακοπή λειτουργίας για 10 ημέρες, την 3η συνεχόμενη φορά.

## **Άρθρο 22. Υποχρεώσεις μεγάλων παραγωγών βιοαποβλήτων για τη συλλογή και μεταφορά τους**

Ως μεγάλοι παραγωγοί νοούνται:

α) οι εγκαταστάσεις που αδειοδοτούνται περιβαλλοντικά και παράγουν απόβλητα τροφίμων φυτικής προέλευσης (κατηγορία 02 του Ευρωπαϊκού Καταλόγου Αποβλήτων-ΕΚΑ), όπως οι μονάδες επεξεργασίας και μεταποίησης τροφίμων,

β) οι λαχαναγορές (κατηγορίας Α ή Β του ν. 4014/2011 «Περιβαλλοντική αδειοδότηση έργων και δραστηριοτήτων, ρύθμιση αυθαιρέτων σε συνάρτηση με δημιουργία περιβαλλοντικού ισοζυγίου και άλλες διατάξεις αρμοδιότητας Υπουργείου Περιβάλλοντος» (Α' 209)

γ) οι υπεραγορές τροφίμων (super market) κατηγορίας Α του ν. 4014/2011

δ) τα κύρια ξενοδοχειακά καταλύματα άνω των εκατό (100) κλινών

ε) Στρατόπεδα, κατασκηνώσεις

στ) Κλινικές, θεραπευτήρια, νοσοκομεία, χώροι φροντίδας ηλικιωμένων.

η) Φυτώρια, ανθοπωλεία, καταστήματα πώλησης οπωρολαχανικών και κάθε άλλη εγκατάσταση που παράγει σημαντική ποσότητα βιοαποβλήτων από την παραγωγική ή εμπορική της δραστηριότητα

**Όλοι οι παραπάνω υποχρεούνται από 1ης.1.2023 να μεριμνούν για τη συλλογή και μεταφορά, εφόσον απαιτείται, των βιοαποβλήτων τους με την επιφύλαξη της νομοθεσίας για τα ζωικά υποπροϊόντα.**

Για τον σκοπό αυτό συνεργάζονται με επιχειρήσεις συλλογής μεταφοράς βιοαποβλήτων ή με τον Δήμο. Από την παραπάνω υποχρέωση εξαιρούνται οι μονάδες εάν δεν υπάρχει σε λειτουργία Μονάδα Επεξεργασίας Βιοαποβλήτων (ΜΕΒΑ) ή ιδιωτική ΜΕΒΑ που εξυπηρετεί τον Δήμο. Επίσης, υποχρεούνται να τηρούν όλα τα προβλεπόμενα στο άρθρο 21 του παρόντος που αφορά τις υποχρεώσεις των επιχειρήσεων υγειονομικού ενδιαφέροντος. Για τις παραπάνω επιχειρήσεις ο Δήμος εφαρμόζει το σύστημα «Πληρώνω Όσο Πετάω» σύμφωνα με την παρ. 6.4 του παρόντος.

## **Άρθρο 23. Υποχρεώσεις εμπορικών καταστημάτων & επιχειρήσεων**

Ισχύουν κατ' αναλογία τα προβλεπόμενα στις περ. γ, ε, στ, ζ, η και θ του άρθρου 21 του παρόντος.

## **Άρθρο 24. Υποχρεώσεις επιχειρήσεων επεξεργασίας και πώλησης ζωικών υποπροϊόντων**

Απαγορεύεται η εναπόθεση των ζωικών υποπροϊόντων στον καφέ κάδο. Απαγορεύεται η απόρριψη των ζωικών υποπροϊόντων εντός των κάδων για τα σύμμεικτα ή τα ανακυκλώσιμα

απόβλητα ή ελεύθερα στο πεζοδρόμιο ή σε οποιοδήποτε άλλο χώρο. Η διαχείριση των ζωικών υποπροϊόντων διέπεται από τον Κανονισμό (ΕΚ) αριθ. 1069/2009 περί υγειονομικών κανόνων για ζωικά υποπροϊόντα και παράγωγα προϊόντα που δεν προορίζονται για κατανάλωση από τον άνθρωπο.

**Επιχειρήσεις επεξεργασίας κρεάτων κ.λ.π., σφαγεία, ιχθυαγορές, κρεοπωλεία, ιχθυοπωλεία κλπ. οφείλουν να συσκευάζουν σε ειδικούς σάκους τα ευπαθή και δύσοσμα απόβλητα (κρέατα, κόκαλα, ψάρια, υπολείμματα τροφών κλπ.) και να συμβληθούν με κατάλληλα αδειοδοτημένη επιχείρηση προκειμένου να μεταφέρονται και επεξεργάζονται με τον ενδεδειγμένο τρόπο σύμφωνα με τα προβλεπόμενα στον Κανονισμό και στην απόφαση του Υπουργού και της Υφυπουργού Αγροτικής Ανάπτυξης και Τροφίμων υπ' αρ. 612/118658/2020. «Καθορισμός των αναγκαίων συμπληρωματικών μέτρων για την εφαρμογή των κανονισμών (ΕΚ) αριθμ.1069/2009 του Ευρωπαϊκού Κοινοβουλίου Κ και του Συμβουλίου (ΕΕ L 300, 14.11.2009, σ.1) και (ΕΕ) αριθ.142/2011 της Επιτροπής (ΕΕ L 054, 26.2.2011, σ.1) » (Β' 1983).**

ΠΑΡΑΒΑΣΗ	ΠΡΟΣΤΙΜΟ
Απόρριψη νωπών ζωικών υποπροϊόντων εντός των κάδων ή ελεύθερα στο πεζοδρόμιο ή σε οποιοδήποτε άλλο χώρο.	1000€

## **Άρθρο 24Α. Αποτροπή πρόσβασης αδέσποτων ζώων**

Οι υπεύθυνοι κρεοπωλείων, νοσοκομείων, στρατοπέδων, κατασκηνώσεων, καταστημάτων διάθεσης τροφίμων, εγκαταστάσεων μαζικής εστίασης και γενικά χώρων υγειονομικού ενδιαφέροντος έχουν υποχρέωση να λαμβάνουν τα κατάλληλα μέτρα για την αποτροπή της πρόσβασης των αδέσποτων ζώων συντροφιάς στα απόβλητα των εγκαταστάσεών τους, σύμφωνα με το άρθρο 20 του ν.4830/2021 «Νέο πλαίσιο για την ευζωία των ζώων συντροφιάς - Πρόγραμμα «ΑΡΓΟΣ» και λοιπές διατάξεις» (Α' 169) και σε περίπτωση παράβασης επιβάλλεται το προβλεπόμενο από τον ως άνω νόμο πρόστιμο.

ΠΑΡΑΒΑΣΗ	ΠΡΟΣΤΙΜΟ
Παράληψη λήψης από υπεύθυνα πρόσωπα μέτρων για την αποτροπή πρόσβασης αδέσποτων σε απόβλητα <sup>15</sup>	1000€

<sup>15</sup> Ν.4830/2021, άρθρο 35, σημείο 33.

## ΚΕΦΑΛΑΙΟ 7: ΟΓΚΩΔΗ ΑΠΟΒΛΗΤΑ

---

### Άρθρο 25. Υποχρεώσεις για τα ογκώδη αστικά απόβλητα

#### 25.1. Υποχρεώσεις Δήμου

Η συλλογή, μεταφορά και διαχείριση των «ογκωδών» αστικών αποβλήτων (**παλαιά έπιπλα, άχρηστες οικιακές συσκευές, στρώματα κ.λπ.**) πραγματοποιείται μετά από επικοινωνία του ενδιαφερόμενου με την Υπηρεσία Καθαριότητας του Δήμου ή με βάση άλλο πρόγραμμα που έχει καταρτίσει ο Δήμος.

Ειδικότερα για τις μεγάλες ηλεκτρικές και ηλεκτρονικές συσκευές, αυτές πρέπει να συλλέγονται χωριστά και στο πλαίσιο συνεργασίας με ΣΕΔ για τα Απόβλητα Ηλεκτρικού και Ηλεκτρονικού Εξοπλισμού. Εφόσον οργανωθούν και λειτουργήσουν ΣΕΔ για έπιπλα και στρώματα, αντίστοιχα η οργάνωση της χωριστής συλλογής και μεταφοράς γίνεται σε συνεργασία του Δήμου με τα ΣΕΔ.

Τα ογκώδη μπορούν να οδηγούνται αρχικά στο Πράσινο Σημείο, εφόσον υφίσταται, προκειμένου στη συνέχεια να οδηγηθούν για επεξεργασία και στο Κέντρο Δημιουργικής Επαναχρησιμοποίησης (Κ.Δ.Ε.Υ.) με σκοπό την επαναχρησιμοποίηση. Σε κάθε περίπτωση πρέπει να τηρείται η ιεράρχηση των αποβλήτων. Για τα ογκώδη αντικείμενα που δεν προέρχονται από κατοικίες αλλά από επαγγελματικούς χώρους και πέραν κάποιου συγκεκριμένου βάρους και όγκου, κάθε φορά που γίνεται αποκομιδή ή συνολικού βάρους και όγκου ετησίως ο Δήμος δύναται να επιβάλει ειδικό τέλος που καθορίζεται κατόπιν απόφασης του Δημοτικού Συμβουλίου.

#### 25.2. Υποχρεώσεις πολιτών

α) Απαγορεύεται να απορρίπτονται σε πεζοδρόμια, στο οδόστρωμα, σε κοινόχρηστους χώρους και σε οποιοδήποτε άλλο δημόσιο ή ιδιωτικό χώρο ογκώδη αστικά απόβλητα (παλαιά έπιπλα, στρώματα, άχρηστες οικιακές συσκευές κλπ), καθώς και ογκώδη υλικά συσκευασίας (ξύλινα κιβώτια, φελιζόλ κλπ).

β) Οι πολίτες οφείλουν να συμμορφώνονται προς τις υποδείξεις του Δήμου, όπως αυτές ανακοινώθηκαν στον ενδιαφερόμενο από την Υπηρεσία Καθαριότητας με σχετική έγγραφη ή τηλεφωνική ειδοποίηση για την ημέρα, την ώρα και τον τόπο που πρέπει να εναποθέτουν προσωρινά τα προς αποκομιδή αντικείμενα ή να ενημερώνονται για το πρόγραμμα αποκομιδής που αναρτάται στην ιστοσελίδα του Δήμου. Τα αντικείμενα πρέπει να τοποθετούνται σε σημείο ώστε να μην εμποδίζεται η κυκλοφορία πεζών ή οχημάτων και να είναι ευχερής η αποκομιδή τους.

γ) Αναφορικά με τις μεγάλες ηλεκτρικές συσκευές, ο πολίτης οφείλει να τις ξεχωρίσει από τα λοιπά ογκώδη προκειμένου η διαχείριση αυτών να γίνει σύμφωνα με τα προβλεπόμενα στην κ.υ.α. υπ' αρ..23615/651/Ε.103/2014 Επιπλέον, σύμφωνα με την παραπάνω κ.υ.α., με την αγορά καινούριας συσκευής, τα καταστήματα ηλεκτρικών ειδών παραλαμβάνουν χωρίς χρέωση

την παλιά συσκευή κατά την παράδοση της καινούριας. Η εναλλακτική διαχείριση των ΑΗΗΕ, πραγματοποιείται στο πλαίσιο λειτουργίας ΣΕΔ.

δ) Εφόσον στον Δήμο λειτουργεί οργανωμένα χωριστή συλλογή λοιπών (πλην ΑΗΗΕ) ρευμάτων ογκωδών αποβλήτων όπως στρωμάτων, επίπλων κλπ, ο πολίτης υποχρεούται να ξεχωρίσει τα ρεύματα αυτά και να τα οδηγήσει στις κατάλληλες υποδομές / εξοπλισμό, συμπεριλαμβανομένου του Πράσινου Σημείου του Δήμου και του Κέντρου Δημιουργικής Επαναχρησιμοποίησης (Κ.Δ.Ε.Υ.) ή να επικοινωνήσει με την υπηρεσία καθαριότητας σύμφωνα με το σημείο β του παρόντος. Τα παραπάνω ισχύουν ομοίως και στην περίπτωση λειτουργίας ΣΕΔ για τα ρεύματα αυτά.

ΠΑΡΑΒΑΣΗ	ΠΡΟΣΤΙΜΟ
Εναπόθεση μεγάλων ηλεκτρικών συσκευών επί του πεζοδρομίου ή του οδοστρώματος ή άλλου κοινόχρηστου χώρου  Εναπόθεση λοιπών ογκωδών αποβλήτων, όπως είδη επίπλωσης, στρώματα ύπνου και άλλα, επί του πεζοδρομίου ή του οδοστρώματος ή άλλου κοινόχρηστου χώρου χωρίς προηγούμενη σύμφωνη γνώμη της αρμόδιας υπηρεσίας.	500€

## Άρθρο 26. Υποχρεώσεις για τα απόβλητα κηπουρικών εργασιών

### 26.1. Υποχρεώσεις Δήμου

Ο Δήμος υποχρεούται να συλλέγει χωριστά όλα τα απόβλητα κηπουρικών εργασιών είτε από τους ειδικούς κάδους είτε από χώρους που έχει υποδείξει και στο χρόνο που έχει υποδείξει στον ενδιαφερόμενο. Στη συνέχεια τα οδηγεί σε εγκατάσταση επεξεργασίας με σκοπό των παραγωγή εδαφοβελτιωτικού (κομπόστ).

### 26.2. Υποχρεώσεις πολιτών

Για τα παρακάτω απόβλητα θα πρέπει να τηρείται η ιεράρχηση των αποβλήτων, με τη χρήση τους κατά προτεραιότητα για την βελτίωση των εδαφών ή την παραγωγή κομποστ.

α) Φύλλα, ξερά άνθη, υπόλοιπα καθαρισμού κήπων, γκαζόν, κλαδιά, κλαδέματα σε θρυμματισμένη μορφή κ.τ.λ., εάν μεν έχουν μικρό όγκο και βάρος τοποθετούνται εντός των καφέ κάδων ή μεταφέρονται στο πλησιέστερο πράσινο σημείο, εάν έχουν μεγάλο όγκο, ακολουθείται η διαδικασία αποκομιδής ογκωδών αντικειμένων, σύμφωνα με τα οριζόμενα στο προηγούμενο άρθρο, και θα πρέπει να καταλήγουν σε κατάλληλο αποδέκτη σύμφωνα με την ιεράρχηση των αποβλήτων με ευθύνη του Δήμου εφόσον προέρχονται από κοινόχρηστους χώρους. Απαγορεύεται η απόρριψη όλων των παραπάνω στο πεζοδρόμιο ή στο οδόστρωμα

β) Υπόλοιπα χρώματος και κοπροχρώματος απομακρύνονται υποχρεωτικώς από τους υπευθύνους με δικά τους μέσα. Απαγορεύεται η ανάμειξή τους με οικιακά απόβλητα.

γ) Φυτικά υπολείμματα προϊόντων κλάδευσης γεωργικών εκμεταλλεύσεων (ελαιώνες, πορτοκαλεώνες, κλπ), θερμοκηπίων ή προϊόντων καθαρισμού οικοπέδων (θαμνώδης και αυτοφυής βλάστηση, καλάμια, κ.α.) απομακρύνονται από τους υπευθύνους με δικά τους μέσα και μεταφέρονται στην εγκατάσταση επεξεργασίας βιοαποβλήτων που εξυπηρετεί τον Δήμο. Για το διάστημα που δεν υφίσταται τέτοια εγκατάσταση μεταφέρονται σε κατάλληλα αδειοδοτημένο αποδέκτη. Απαγορεύεται η εναπόθεσή τους σε κοινόχρηστους χώρους ή η ανάμειξή τους με οικιακά ή ογκώδη απόβλητα.

<b>ΠΑΡΑΒΑΣΗ</b>	<b>ΠΡΟΣΤΙΜΟ</b>
Εναπόθεση βλαστικών (πράσινων) αποβλήτων, επί του πεζοδρομίου ή του οδοστρώματος ή άλλου κοινόχρηστου χώρου, χωρίς προηγούμενη σύμφωνη γνώμη της αρμόδιας δημοτικής αρχής ότι τα ανωτέρω απόβλητα θα παραληφθούν εντός σαράντα οκτώ (48) ωρών από την απόθεσή τους	300€



## ΚΕΦΑΛΑΙΟ 8: ΑΠΟΒΛΗΤΑ ΕΚΣΚΑΦΩΝ, ΚΑΤΑΣΚΕΥΩΝ ΚΑΙ ΚΑΤΕΔΑΦΙΣΕΩΝ

---

### Άρθρο 27. Υποχρεώσεις ως προς τη διαχείριση των Αποβλήτων Εκσκαφών, Κατασκευών και Κατεδαφίσεων (ΑΕΚΚ)

#### 27.1. Υποχρεώσεις Δήμου

**Ο Δήμος δεν παραλαμβάνει ΑΕΚΚ** παρά μόνο στην περίπτωση που η παράβαση έχει γίνει και ο παραβάτης δεν έχει εντοπιστεί και τα ΑΕΚΚ έχουν εναποτεθεί σε κοινόχρηστο χώρο.

#### 27.2. Υποχρεώσεις πολιτών

Το παρόν αφορά τα **μη επικίνδυνα ΑΕΚΚ** που προκύπτουν από κάθε είδους οικοδομικές εργασίες που εκτελούνται από ιδιώτες ή φορείς του δημοσίου (ανέγερση νέων οικοδομών, προσθήκες, επισκευές, ανακαινίσεις, κατεδαφίσεις, λοιπές οικοδομικές εργασίες), καθώς και κάθε εργασία που πραγματοποιείται από οργανισμούς κοινής ωφέλειας ή εργολάβους δημοσίων ή ιδιωτικών έργων που εκτελούνται στα διοικητικά όρια του Δήμου

**Την ευθύνη για τη διαχείριση των ΑΕΚΚ<sup>16</sup> έχουν ο κύριος ή ο ανάδοχος του έργου εφόσον αυτό έχει ανατεθεί.**

**Τα ΑΕΚΚ μεταφέρονται με ευθύνη του κύριου ή του αναδόχου του έργου** από το οποίο παρήχθησαν, από συλλέκτες-μεταφορείς εγγεγραμμένους στο ΗΜΑ σε εγκαταστάσεις υποδοχής ΑΕΚΚ, σε συνεργασία με ΣΕΔ ΑΕΚΚ και στο πλαίσιο σχετικής σύμβασης συνεργασίας του αναδόχου ή του κυρίου του έργου, στην περίπτωση που δεν το έχει αναθέσει, με το ΣΕΔ.

Στο άρθρο 30 του ν. 4819/2021 προβλέπονται και εξαιρέσεις για την υποχρέωση διαχείρισης ΑΕΚΚ μέσω ΣΕΔ.

Απαγορεύονται:

1. Η εναπόθεση επί του πεζοδρομίου, του οδοστρώματος ή άλλου κοινόχρηστου (δημοσίου ή δημοτικού) χώρου ΑΕΚΚ χωρίς άδεια από το Δήμο και χωρίς τη λήψη των ειδικών μέτρων για την προστασία του περιβάλλοντος που προβλέπονται κάθε φορά από τις κείμενες διατάξεις.
2. Η εναπόθεση ΑΕΚΚ χωρίς κατάλληλη συσκευασία (χύμα) και χωρίς τη λήψη των απαιτούμενων προστατευτικών μέτρων για την ασφάλεια πεζών και οχημάτων και την

---

<sup>16</sup> Για την εναλλακτική διαχείριση των ΑΕΚΚ ισχύουν όσα ορίζονται στο άρ. 30 του Ν. 4819/2021, στην ΚΥΑ 36259/1757/Ε103/2010 και στον Ν. 4495/2017 «Έλεγχος και προστασία του Δομημένου Περιβάλλοντος και άλλες διατάξεις» (Α'167).

αποφυγή ρύπανσης από διαρροή των υλικών. Οι υπεύθυνοι υποχρεούνται, για το σκοπό αυτό, να λαμβάνουν μέτρα για την επιμελή κάλυψη των υλικών και την αποφυγή διάχυσης υλικών ή αποβλήτων στο περιβάλλον<sup>17</sup> και να συμμορφώνονται με τις υποδείξεις της Υπηρεσίας Καθαριότητας για τη λήψη πρόσθετων μέτρων, όταν αυτά κρίνονται απαραίτητα.

3. Η απόρριψη ΑΕΚΚ σε ακάλυπτους χώρους, όπως οικόπεδα, ρέματα, πάρκα, άλση, δασικές εκτάσεις εντός ή εκτός σχεδίου πόλεως ή οικισμού<sup>18</sup>
  
4. Η χωρίς άδεια κατάληψη κοινόχρηστων (δημόσιων ή δημοτικών) χώρων για την τοποθέτηση ειδικών κάδων στους οποίους ρίπτονται ΑΕΚΚ. Οι υπεύθυνοι και συγκεκριμένα ο κάτοχος, ο μισθωτής ή εκμισθωτής των ως άνω μέσων, υποχρεούνται να διαθέτουν σχετική άδεια από το Δήμο και να αναρτούν σε εμφανές σημείο τον αριθμό άδειας, την ημερομηνία έκδοσης και τα στοιχεία του υπευθύνου. Κατά τη χορήγηση άδειας κατάληψης κοινόχρηστου χώρου για τη συλλογή ΑΕΚΚ, ο Δήμος μεριμνά κάθε κάδος συλλογής ΑΕΚΚ να φέρει σε ευκρινές σημεία κατ' ελάχιστον την επωνυμία, το τηλέφωνο επικοινωνίας, τον αριθμό καταχώρισης στο Ηλεκτρονικό Μητρώο Αποβλήτων της εταιρίας συλλογής και μεταφοράς και τον μοναδικό αριθμό καταχώρισης του κάδου.<sup>19</sup>
  
5. Η εγκατάλειψη αδρανών υλικών από επαγγελματικά αυτοκίνητα εργολάβων ή μεταφορικών εταιριών σε δρόμους ή άλλους κοινόχρηστους χώρους.

Σε περίπτωση πρόκλησης ατυχήματος αποκλειστικά υπεύθυνος είναι ο κύριος, ο κάτοχος, ο μισθωτής ή εκμισθωτής του μέσου.

---

<sup>17</sup> Άρθρα 47 και 48 του ν.2696/1999 και της κοινής υπουργικής απόφασης των Υπουργών Περιβάλλοντος, Ενέργειας και Κλιματικής Αλλαγής Χωροταξίας και Υποδομών, Μεταφορών και Δικτύων υπ' αρ. 6952/2011 «Υποχρεώσεις και μέτρα για την ασφαλή διέλευση των πεζών κατά την εκτέλεση εργασιών σε κοινόχρηστους χώρους πόλεων και οικισμών που προορίζονται για την κυκλοφορία πεζών» (Β'420)

<sup>18</sup>, επιβάλλονται ανεξάρτητα από τις ποινικές κυρώσεις του άρθρου 199 του Ν. 1892/1990 «Για τον εκσυγχρονισμό και την ανάπτυξη και άλλες διατάξεις» (Α' 101) και οι προβλεπόμενες στο Παράρτημα ΙΧ του Ν. 4819/2021.

<sup>19</sup> σύμφωνα με το άρθρο 30 του Ν. 4819/2021.

Αν επηρεάζεται η κυκλοφορία οχημάτων οφείλει να ενημερώνει την Τροχαία και σε περίπτωση που παρακωλύει την κίνηση πεζών να λαμβάνει τα κατάλληλα μέτρα διευκόλυνσης στην κίνησή τους με ασφαλή τρόπο.

Σε κάθε περίπτωση, οι υπεύθυνοι οφείλουν να τηρούν όλα τα μέτρα ασφαλείας για τους πεζούς και τα οχήματα που προβλέπονται από τον ΚΟΚ.

Η διαχείριση των επικίνδυνων ΑΕΚΚ γίνεται σύμφωνα με τα προβλεπόμενα στο άρθρο 31 του παρόντος.

<b>ΠΑΡΑΒΑΣΗ</b>	<b>ΠΡΟΣΤΙΜΟ</b>
Εναπόθεση αδρανών υλικών επί του πεζοδρομίου ή του οδοστρώματος ή άλλου κοινόχρηστου χώρου και συγκεκριμένα κάθε είδους προϊόντων ή υλικών προερχόμενων από εκσκαφές, κατασκευές ή κατεδαφίσεις, χωρίς την κατάλληλη συσκευασία, χωρίς λήψη προστατευτικών μέτρων για την ασφάλεια των πεζών και οχημάτων και χωρίς προηγούμενη σύμφωνη γνώμη της αρμόδιας δημοτικής αρχής ότι τα ανωτέρω απόβλητα θα παραληφθούν ενός είκοσι τεσσάρων (24) ωρών από την απόθεσή τους.	500€
Εναπόθεση από ιδιώτες των προαναφερόμενων αποβλήτων σε ρέματα, πάρκα, άλση και δασικές εκτάσεις.	1000€
Εγκατάλειψη αδρανών υλικών όπως των προαναφερόμενων αποβλήτων από εργολάβους ή συλλέκτες - μεταφορείς σε κοινόχρηστους χώρους	1000€ και σε περίπτωση υποτροπής οριστική αφαίρεση άδειας ως διοικητική κύρωση
Μη απομάκρυνση των υλικών εκσκαφών, κατασκευών, κατεδαφίσεων και εν γένει οικοδομικών υλικών μετά την πάροδο της οριζόμενης από την οικεία δημοτική αρχή τριήμερης προθεσμίας στην περίπτωση εκτέλεσης εργασιών από Οργανισμό Κοινής Ωφελείας και άλλους φορείς του ευρύτερου δημόσιου τομέα, από	1000€

## ΚΕΦΑΛΑΙΟ 9: ΕΙΔΙΚΑ ΡΕΥΜΑΤΑ ΑΠΟΒΛΗΤΩΝ

---

### Άρθρο 28. Εγκαταλελειμμένα οχήματα

#### 28.1. Υποχρεώσεις Δήμου

##### 28.1.1. Διαχείριση εγκαταλελειμμένων Οχημάτων Τέλους Κύκλου Ζωής (ΟΤΚΖ)<sup>20</sup>

Για να θεωρηθεί ένα όχημα εγκαταλελειμμένο θα πρέπει να πληροί τις προϋποθέσεις που αναφέρονται στο Προεδρικό Διάταγμα 116/2004 .<sup>21</sup>

Ο Δήμος και συγκεκριμένα το Τμήμα Περιβάλλοντος της Δ/σης Πρασίνου μεριμνά για τη συλλογή των ΟΤΚΖ τηρώντας την προβλεπόμενη στο παραπάνω Π.Δ. διαδικασία, η οποία έχει τα ακόλουθα στάδια:

- Εντοπισμός του οχήματος που έχει εγκαταλειφθεί και φωτογράφιση του με ένδειξη ημερομηνίας λήψης της φωτογραφίας.
- Σχηματισμός φακέλου με στοιχεία για το όχημα: θέση εγκατάλειψης, αριθμός πινακίδων αν υπάρχουν.
- Μετά παρέλευση 3 μηνών επικόλληση προειδοποιητικού αυτοκόλλητου ότι το όχημα θεωρείται εγκαταλελειμμένο.
- Μετά παρέλευση 45 ημερών από την επικόλληση και τον χαρακτηρισμό του οχήματος ως εγκαταλελειμένου και εφόσον και εφόσον το όχημα παραμένει

---

<sup>20</sup> Άρθρο 9 του Π.Δ. 116/2004

<sup>21</sup> Π.Δ.116/2004 «Μέτρα, όροι και πρόγραμμα για την εναλλακτική διαχείριση των οχημάτων στο τέλος του κύκλου ζωής τους, των χρησιμοποιημένων ανταλλακτικών τους και των απενεργοποιημένων καταλυτικών μετατροπέων σε συμμόρφωση με τις διατάξεις της Οδηγίας 2000/53/ΕΚ «για τα οχήματα στο τέλος του κύκλου ζωής τους» του Συμβουλίου της 18ης Σεπτεμβρίου 2000» (Α' 81).

ακινήτοποιημένο στην ίδια θέση , τότε προσωρινός ιδιοκτήτης γίνεται ο Δήμος και το όχημα αποσύρεται σε εγκεκριμένη από την Ε.Δ.Ο.Ε. μονάδα ΟΤΚΖ.

- Εφαρμόζεται το Π.Δ. 116/2004 για οχήματα, με αλλά και άνευ πινακίδων, με βάρος κάτω των 3,5 τόννων (επιβατικά και φορτηγά).

Η επεξεργασία – απορρύπανση των ΟΤΚΖ γίνεται στο πλαίσιο λειτουργίας Συστημάτων Εναλλακτικής Διαχείρισης (ΣΕΔ) σε κατάλληλα αδειοδοτημένες μονάδες (διαλυτήρια αυτοκινήτων).

Το όχημα παραμένει δέκα ημέρες ακόμη στην μονάδα και εάν και πάλι δεν εμφανιστεί ιδιοκτήτης καταστρέφεται. Το προβλεπόμενο Πιστοποιητικό Καταστροφής του παραδίδεται στο Δήμο. Απαγορεύεται η εγκατάλειψη οχήματος.

### **28.1.2. Διαχείριση εγκαταλειμμένων μηχανοκίνητων δίκυκλων<sup>22</sup>**

Εδώ ανήκουν όλα τα οχήματα (με και άνευ πινακίδων) που δεν περιλαμβάνονται στο Π.Δ. 116/2004 δλδ δίκυκλα, οχήματα άνω των 3,5 τόννων, τρέιλερ, βάρκες κλπ.

Εφαρμόζεται η ΚΥΑ 1002901/Τ. & Ε.Φ./2002 και τα ανωτέρω αποσύρονται με ίδια μέσα (από το Δήμο) στην Δ.Δ.Δ.Υ. (πρώην Ο.Δ.Δ.Υ.).

Τα οχήματα με ξένες πινακίδες αποσύρονται μετά την παρέλευση 6 μηνών (ακινήτοποιημένα στην ίδια θέση) και σε συνεργασία με το Τελωνείο, στον Ο.Δ.Δ.Υ., με ίδια μέσα (Δήμος).

Διέπονται από το ΦΕΚ 195 Β' /88 (Δ. 247/88 ΑΥΟ άρθρο 4).

Η διαδικασία έχει τα ακόλουθα στάδια:

- Εντοπισμός του οχήματος που έχει εγκαταλειφθεί
- Σχηματισμός φακέλου με στοιχεία για το όχημα: θέση εγκατάλειψης, αριθμός πινακίδων αν υπάρχουν, κατάσταση οχήματος κ.λπ.
- Μετά παρέλευση τουλάχιστον 20 ημερών από τον εντοπισμό του ο Δήμος δύναται να χαρακτηρίσει το όχημα εγκαταλελειμμένο επικολλώντας σε αυτό, σε εμφανές σημείο ειδικό αυτοκόλλητο εγκαταλελειμένου Οχήματος .
- Μετά παρέλευση 15 ημερών από την επικόλληση και τον χαρακτηρισμό του οχήματος ως εγκαταλελειμμένου, εάν το όχημα δεν αποσυρθεί από τον κάτοχό του,

---

<sup>22</sup> Άρθρο 75 του ν. 3463/2006

θεωρείται στερεό (δημοτικό) απόβλητο και περιέρχεται στην κυριότητα του οικείου Δήμου.

Ακολουθείται η διαδικασία της μεταφοράς του σε χώρο που διαθέτει ο Δήμος, ελέγχεται εάν έχει εμπλακεί σε αξιόποινη πράξη και ειδοποιείται ο ιδιοκτήτης για τον προσωρινό χώρο που βρίσκεται το όχημά του.

Εάν ο ιδιοκτήτης δεν προσέλθει ή επικοινωνήσει με την αρμόδια υπηρεσία, εντός εύλογου χρονικού διαστήματος (10 μέρες το λιγότερο από την ημερομηνία αποστολής της συστημένης αποστολής), ο Δήμος δύναται να αποσύρει το όχημα στη Δ.Δ.Δ.Υ (Διεύθυνση Διαχείρισης Δημόσιου Υλικού) (πρώην Ο.Δ.Δ.Υ.) όπου και φυλάσσεται για 1 μήνα. Μέσα στο διάστημα αυτό υπάρχει αναρτημένη σε ειδική πινακίδα του Δημοτικού καταστήματος φωτογραφία του εν λόγω οχήματος. Τα οχήματα με ξένες πινακίδες αποσύρονται μετά την παρέλευση 6 μηνών (ακινητοποιημένα στην ίδια θέση) και σε συνεργασία με το Τελωνείο, στον Δ.Δ.Δ.Υ., με ίδια μέσα (Δήμος).

Η Δ.Δ.Δ.Υ. μετά τον μήνα προβαίνει στην εκποίηση ή καταστροφή ή καθ'οιονδήποτε τρόπο διάθεση του οχήματος.

Απαγορεύεται η εγκατάλειψη δικύκλου.

### **28.1.3. Λοιπά εγκαταλειμμένα οχήματα**

Για τα εγκαταλειμμένα μέσα μεταφοράς και τα μηχανήματα που δεν έχουν πινακίδες κυκλοφορίας ακολουθείται η διαδικασία της ΚΥΑ 1002901/67/Τ/2002 (Β' 57) περί στερεών αποβλήτων.

### **28.2. Υποχρεώσεις πολιτών**

Σε κάθε περίπτωση, η εγκατάλειψη οχήματος ή μηχανήματος επί του οδοστρώματος ή σε άλλο κοινόχρηστο χώρο αποτελεί παράβαση και επισύρει πρόστιμο.

<b>ΠΑΡΑΒΑΣΗ</b>	<b>ΠΡΟΣΤΙΜΟ</b>
Εγκατάλειψη οχήματος σε δρόμο, πάρκο, άλσος, κοινόχρηστο χώρο	300 € για δίτροχα 500€ για επιβατηγά και τρέιλερ 1500-5000 € για μεγάλα οχήματα

## Άρθρο 29. Βιομηχανικά – επικίνδυνα απόβλητα

α) Οι υπεύθυνοι βιομηχανιών, βιοτεχνιών, εργαστηρίων, συνεργείων κ.λπ. ως παραγωγοί αποβλήτων υποχρεούνται για τη διαχείριση των αποβλήτων από τη δραστηριότητά τους, με δική τους ευθύνη. Οι υπεύθυνοι εφόσον ζητηθεί από το Δήμο πρέπει να γνωστοποιούν στο Δήμο σχετικά στοιχεία που να αποδεικνύουν την ορθή διαχείριση των αποβλήτων αυτών. Επίσης υποχρεούνται μέχρι την ημέρα της αποκομιδής, να τα κρατούν σε εσωτερικούς χώρους των επιχειρήσεών τους και να μην τα βγάζουν στο πεζοδρόμιο, το οδόστρωμα ή άλλους κοινόχρηστους χώρους.

β) Στην περίπτωση κατά την οποία ο Δήμος διαθέτει την υποδομή και έχει τη δυνατότητα της συλλογής – μεταφοράς των αποβλήτων βιομηχανικής προέλευσης, περισυλλέγει τα απόβλητα αυτά βάσει ειδικού προγράμματος, που ανακοινώνει στους ενδιαφερόμενους / υπόχρεους, οι οποίοι με την σειρά τους έχουν υποχρέωση να καταβάλουν υπέρ του Δήμου το προβλεπόμενο τέλος αποκομιδής όπως αυτό θα καθοριστεί με απόφαση του αρμόδιου οργάνου του Δήμου.

γ) Η διαχείριση των επικινδύνων αποβλήτων πραγματοποιείται σύμφωνα με τα προβλεπόμενα στο ν. 4819/2021 (άρθρα 43, 44, 45, 46, 47 και 48) και στην κοινή υπουργική απόφαση των υπουργών Εσωτερικών, Δημόσιας Διοίκησης και Αποκέντρωσης, Οικονομίας και Οικονομικών, Περιβάλλοντος, χωροταξίας και Δημοσίων Έργων, Υγείας και Κοινωνικής Αλληλεγγύης, Μεταφορών και Επικοινωνιών και Εμπορικής Ναυτιλίας με αρ. πρ. Η.Π.13588/725/2006 (ΦΕΚ 383 Β'/2006) «Μέτρα όροι και περιορισμοί για την διαχείριση επικινδύνων αποβλήτων σε συμμόρφωση με τις διατάξεις της οδηγίας 91/689/ΕΟΚ «για τα επικίνδυνα απόβλητα» του Συμβουλίου της 12ης Δεκεμβρίου 1991» (Β' 383)

δ) Απαγορεύεται η απόρριψη βιομηχανικών αποβλήτων επικινδύνων ή μη, και λοιπών επικινδύνων αποβλήτων σε κάδους που προορίζονται για αστικά απόβλητα.

ε) Απαγορεύεται η εγκατάλειψη επικινδύνων, συμπεριλαμβανομένων των μολυσματικών αποβλήτων υγειονομικών μονάδων στο πεζοδρόμιο ή σε άλλο κοινόχρηστο χώρο, ή σε κάδους που προορίζονται για αστικά απόβλητα.

ΠΑΡΑΒΑΣΗ	ΠΡΟΣΤΙΜΑ
Απόρριψη επικινδύνων και βιομηχανικών αποβλήτων σε κάδους που προορίζονται για αστικά απόβλητα από οποιαδήποτε δραστηριότητα	1000€ Διπλασιάζεται σε περίπτωση υποτροπής και διακοπή λειτουργίας για 10 ημέρες, την 3η συνεχόμενη φορά
Απόρριψη επικινδύνων αποβλήτων στο πεζοδρόμιο, ή σε άλλο κοινόχρηστο χώρο, από λοιπές δραστηριότητες πλην των	1000 € Διπλασιάζεται σε περίπτωση υποτροπής και διακοπή λειτουργίας για 10 ημέρες, την 3η

υγειονομικών μονάδων σε κάδους	συνεχόμενη φορά
--------------------------------	-----------------

## Άρθρο 30. Απόβλητα υγειονομικών μονάδων

Για τα Επικίνδυνα Απόβλητα Υγειονομικών Μονάδων (ΕΑΥΜ), υπόχρεοι διαχείρισης είναι οι ίδιες οι υγειονομικές μονάδες ή άλλα φυσικά ή νομικά πρόσωπα που ασκούν δραστηριότητα που σχετίζεται με την παραγωγή ή διαχείριση ΑΥΜ.

Η διαχείριση πρέπει να γίνεται σύμφωνα με τα οριζόμενα στην σχετική ΚΥΑ <sup>23</sup> και τα εν λόγω απόβλητα να μην αναμιγνύονται με τα αστικού τύπου.

Οι υγειονομικές μονάδες είναι οι ακόλουθες:

- Δημόσια Θεραπευτήρια (ΔΘ)
- Ιδιωτικά Θεραπευτήρια (ΙΘ)
- Κέντρα Υγείας (ΚΥ)
- Δημοτικά Ιατρεία (ΔΙ)
- ΝΠΙΔ παροχής υπηρεσιών υγείας (ΝΠΙΔ)
- Μονάδες παροχής υπηρεσιών υγείας των ασφαλιστικών οργανισμών (π.χ. κλινικές ΙΚΑ) (ΙΚΑ)
- Μονάδες παροχής υπηρεσιών υγείας των ενόπλων δυνάμεων (στρατιωτικά νοσοκομεία) (ΣΝ)
- Κέντρα αιμοδοσίας (ΚΑ)

<sup>23</sup> Όπως αυτά ορίζονται στο άρθρο 2 της υπ' αριθ. οικ.146163/2012 ΚΥΑ των Υπουργών Οικονομικών, Περιβάλλοντος και Υγείας «Μέτρα και όροι για τη Διαχείριση Αποβλήτων Υγειονομικών Μονάδων» (Β'1537) και ενδεικτικά αναφέρονται στους Πίνακες 2, 3 και 4 του Παραρτήματος 1 της Εγκυκλίου του Υπουργείου Περιβάλλοντος, Ενέργειας και Κλιματικής Αλλαγής υπ' αρ. 29960/3800/15.06.2012 «Ενδεικτικές κατηγορίες Αποβλήτων Υγειονομικών Μονάδων (ΑΥΜ) - Ενδεικτικές κατάλληλες εργασίες διαχείρισης ΑΥΜ - Διευκρινίσεις επί ορισμένων απαιτήσεων της ΚΥΑ. οικ.146163/2012»



- Διαγνωστικά και ερευνητικά εργαστήρια (ΔΕ)
- Μικροβιολογικά εργαστήρια (Μ)
- Οδοντιατρεία (ΟΔ)
- Κτηνιατρικές κλινικές (ΚΚ)
- Κτηνιατρικά διαγνωστικά και ερευνητικά εργαστήρια

Οι υγειονομικές μονάδες που δεν υπόκεινται σε περιβαλλοντική αδειοδότηση, καθώς και τα ιδιωτικά ιατρεία, <sup>24</sup>, υποχρεούνται να παραδίδουν τα παραγόμενα από τη δραστηριότητά τους Επικίνδυνα Απόβλητα Υγειονομικών Μονάδων (ΕΑΥΜ) σε εταιρείες συλλογής και μεταφοράς ΕΑΥΜ, οι οποίες διαθέτουν την απαιτούμενη άδεια κατόπιν σχετικής σύμβασης.<sup>25</sup>

Εφόσον υπάρχει δημοτικό δίκτυο συλλογής και μεταφοράς επικίνδυνων αποβλήτων για την εξυπηρέτηση των αναγκών της πρωτοβάθμιας υγειονομικής περίθαλψης και των δημοτών<sup>26</sup>, θα πρέπει να συγκεντρώνονται διακριτά τα απόβλητα αυτά και να οδηγούνται μέσω κατάλληλα αδειοδοτημένων συλλεκτών μεταφορέων σε αδειοδοτημένες εγκαταστάσεις διαχείρισης αυτών.

Απαγορεύεται η εγκατάλειψη επικίνδυνων, συμπεριλαμβανομένων των μολυσματικών, αποβλήτων υγειονομικών μονάδων στο πεζοδρόμιο, ή σε άλλο κοινόχρηστο χώρο, ή την απόρριψη επικίνδυνων αποβλήτων υγειονομικών μονάδων σε κάδους που προορίζονται για αστικά απόβλητα.

ΠΑΡΑΒΑΣΗ	ΠΡΟΣΤΙΜΑ
Εγκατάλειψη επικίνδυνων, συμπεριλαμβανομένων των μολυσματικών, αποβλήτων υγειονομικών μονάδων στο πεζοδρόμιο, ή σε άλλο κοινόχρηστο χώρο, ή την απόρριψη επικίνδυνων αποβλήτων υγειονομικών μονάδων σε κάδους που προορίζονται για αστικά απόβλητα	1000€  Διπλασιάζεται σε περίπτωση υποτροπής και διακοπή λειτουργίας για 10 ημέρες, την 3η συνεχόμενη φορά

### **Άρθρο 31. Διαχείριση αμιάντου και λοιπών επικίνδυνων αποβλήτων**

<sup>24</sup> Όπως αυτά ορίζονται στο Π.Δ. 84/2001 «Όροι, προϋποθέσεις, διαδικασία και προδιαγραφές για την ίδρυση και λειτουργία Ιδιωτικών Φορέων Παροχής Υπηρεσιών Πρωτοβάθμιας Φροντίδας Υγείας (Π.Φ.Υ)» (Α' 70),

<sup>25</sup> Σύμφωνα με το άρθρο 43 του ν. 4819/2021.

<sup>26</sup> Άρθρο 13 της ΚΥΑ οικ.146163/2012

Οι ιδιοκτήτες, νομείς ή κάτοχοι ακινήτων, όπως ιδίως γηπέδων, οικοπέδων, κτισμάτων ή κατασκευών, οφείλουν να τα διατηρούν πάντοτε ελεύθερα από επικίνδυνα απόβλητα, συμπεριλαμβανομένων και των αποβλήτων αμιάντου ή αποβλήτων υλικών που περιέχουν αμίαντο. Ειδικότερα οφείλουν να μεριμνούν αμελλητί για την ασφαλή συλλογή και μεταφορά τους, σύμφωνα με τη νομοθεσία για τη διαχείριση των επικίνδυνων αποβλήτων. Οι εργασίες αφαίρεσης κατασκευαστικών στοιχείων που περιέχουν αμίαντο, πρέπει να γίνονται μόνο από εξουσιοδοτημένο συνεργείο για το σκοπό αυτό. Δεν επιτρέπεται η αφαίρεση, μεταφορά και διαχείριση των αποβλήτων αμιάντου από στους μη έχοντες νόμιμη άδεια αποξήλωσης αμιάντου.<sup>27</sup> Σε περιπτώσεις φυσικών καταστροφών, η διακρίβωση και αξιολόγηση της ρύπανσης πραγματοποιούνται και από τους ελεγκτές της Γενικής Διεύθυνσης του Σώματος Επιθεωρητών και Ελεγκτών, εφόσον ζητηθεί η συνδρομή τους.

<b>ΠΑΡΑΒΑΣΗ</b>	<b>ΠΡΟΣΤΙΜΟ</b>
Εναπόθεση αποβλήτων που περιέχουν αμίαντο ή άλλων επικίνδυνων αποβλήτων σε κοινόχρηστους χώρους ή σε κάδους απορριμμάτων	1000 €

### **Άρθρο 32. Διαχείριση υγρών αποβλήτων**

Απαγορεύεται η παροχέτευση σε δρόμους, αγωγούς ομβρίων του Δήμου <sup>28</sup> ή σε άλλους κοινόχρηστους χώρους ή ανοιχτούς ιδιωτικούς χώρους, αποβλήτων από βόθρους, πλυντήρια, κουζίνες, αποσκληρυντές, πισίνες και γενικά από οποιονδήποτε χώρο ή εξαιτίας οποιασδήποτε εργασίας εκτός των περιπτώσεων της συνήθους καθαριότητας πεζοδρομίων, βεραντών και λοιπών ομοίων δραστηριοτήτων.

<b>ΠΑΡΑΒΑΣΗ</b>	<b>ΠΡΟΣΤΙΜΟ</b>
Παροχέτευση αποβλήτων σε δρόμους, αγωγούς ομβρίων του Δήμου ή σε άλλους κοινόχρηστους χώρους ή ανοιχτούς ιδιωτικούς χώρους.	1000 € και σε περίπτωση υποτροπής διπλασιάζεται

<sup>27</sup> Ειδικά για την εκτέλεση έργων και εργασιών αφαίρεσης αμιάντου και υλικών που περιέχουν αμίαντο, τα φυσικά ή νομικά πρόσωπα που πληρούν και τις προϋποθέσεις της κοινής απόφασης των Υπουργών Εργασίας, Κοινωνικής Ασφάλισης και Πρόνοιας και Υγείας υπ' αρ. 4229/395/2013 «Προϋποθέσεις ίδρυσης και λειτουργίας των επιχειρήσεων που δραστηριοποιούνται με την εκτέλεση κατεδαφιστικών έργων και εργασιών αφαίρεσης αμιάντου ή/και υλικών που περιέχουν αμίαντο από κτίρια, κατασκευές, συσκευές, εγκαταστάσεις και πλοία» (Β'318).

<sup>28</sup> παρ. 3.5, 3.7, 4.1, 4.2, 4.3 του άρθρου 26 της Υ.Α. 3046/304/1989 «Κτιριοδομικός Κανονισμός'» (Δ'59)

### Άρθρο 33. Διαχείριση γεωργοκτηνοτροφικών αποβλήτων - συσκευασιών φυτοπροστατευτικών

Η συλλογή, μεταφορά, επεξεργασία και διάθεση των γεωργοκτηνοτροφικών αποβλήτων και των συσκευασιών φυτοπροστατευτικών γίνεται με ευθύνη των παραγωγών τους. Απαγορεύεται η ρίψη συσκευασιών φυτοφαρμάκων και λιπασμάτων σε κοινούς κάδους ή σε κάδους ανακύκλωσης.

ΠΑΡΑΒΑΣΗ	ΠΡΟΣΤΙΜΟ
Απόρριψη γεωργοκτηνοτροφικών αποβλήτων και των συσκευασιών φυτοπροστατευτικών σε κάδους απορριμμάτων	300 €

## ΚΕΦΑΛΑΙΟ 10: ΑΛΛΕΣ ΔΙΑΤΑΞΕΙΣ

---

### Άρθρο 34. Ενημέρωση για τον Κανονισμό Καθαριότητας

#### 34.1. Υποχρεώσεις Δήμου

α. Η ενημέρωση των πολιτών για την εφαρμογή προγραμμάτων πρόληψης και διαλογής στην πηγή, αποτελεί υποχρέωση του Δήμου. Ειδικότερα και αναφορικά με προγράμματα πρόληψης οφείλει να ενημερώσει για υλοποιούμενες δράσεις, όπως δωρεά τροφίμων, φαρμάκων, ρούχων ή άλλων αγαθών, για τη λειτουργία Κ.Δ.Ε.Υ. και τα είδη χρησιμοποιημένων αντικειμένων που παραλαμβάνει, τη λειτουργία Πράσινου Σημείου στο οποίο πραγματοποιούνται και δράσεις επαναχρησιμοποίησης, τη μείωση των πλαστικών μιας χρήσης.

Αναφορικά με τη διαλογή στην πηγή, οφείλει να ενημερώνει για τη διαδικασία διαλογής (υλικά προς ανακύκλωση, τρόπος διαλογής, συχνότητα κλπ.) και τα διαθέσιμα μέσα αποθήκευσης που διατίθενται για τη χωριστή συλλογή των επιμέρους ρευμάτων ανακυκλώσιμων υλικών, τουλάχιστον μία φορά το χρόνο ή οποτεδήποτε επέρχονται αλλαγές, με κάθε πρόσφορο μέσο (δελτία τύπου, ιστοσελίδα του Δήμου, ενημερωτικά φυλλάδια κλπ).

Επιπλέον παρέχει την ενημέρωση στους πολίτες και τις επιχειρήσεις για τα προγράμματα και τα δρομολόγια των οχημάτων αποκομιδής αποβλήτων, τις τυχόν αλλαγές, τα προγράμματα και δρομολόγια των λοιπών μέσων, τις ώρες και ημέρες πλυσίματος των οδών και κοινοχρήστων χωρών καθώς και τις ώρες και ημέρες που απαγορεύεται το παρκάρισμα αυτοκινήτων για σάρωμα των οδών. Ο Δήμος υποχρεούται να τηρεί το πρόγραμμα, με εξαίρεση τις περιπτώσεις ανωτέρας βίας ή έκτακτων αναγκών.

Ο Δήμος μεριμνά για την περιβαλλοντική ευαισθητοποίηση των πολιτών και την ενημέρωσή τους αναφορικά με την πρόληψη δημιουργίας αποβλήτων, την ορθή διαχείριση των αποβλήτων και των επιπτώσεων στο περιβάλλον, καθώς και δεδομένα σχετικά με την υφιστάμενη διαχείριση των απορριμμάτων, έτσι ώστε να εξλειφθούν τα φαινόμενα ανεξέλεγκτης απόρριψης απορριμμάτων σε δημόσιους και ιδιωτικούς χώρους (ρέματα, δασικές εκτάσεις, πλησίον οδών, ακάλυπτοι χώροι κ.λ.π.).

Προκειμένου για την ενημέρωση σχετικά με όλα τα παραπάνω, ο Δήμος αξιοποιεί πολλαπλά κανάλια ενημέρωσης, όπως ιστοσελίδα, δημοσιεύσεις σε τοπικά μέσα μαζικής επικοινωνίας, μέσα κοινωνικής δικτύωσης, διανομή εντύπων πόρτα-πόρτα, και μέσω εταιρειών διαχείρισης πολυκατοικιών.

Ο Δήμος οφείλει να δημιουργεί ειδική τηλεφωνική γραμμή εξυπηρέτησης πολιτών σε θέματα σχετικά με την καθαριότητα και τη διαχείριση απορριμμάτων.

Παράλληλα, μεριμνά για την ανάπτυξη και άλλων μεθόδων επικοινωνίας, όπως εφαρμογή κινητών (application) ή πλατφόρμα άμεσων μηνυμάτων (chat).

Για την προώθηση των προγραμμάτων ανακύκλωσης, ο Δήμος προβαίνει σε δράσεις ευαισθητοποίησης και ενημέρωσης των πολιτών, με κάθε πρόσφορο μέσο, ενθαρρύνει και δύναται να συμμετέχει σε πρωτοβουλίες σύνδεσης της ανακύκλωσης με δραστηριότητες ιδίως αθλητικές, πολιτιστικές και εκπαιδευτικές, όπως το οικολογικό εισιτήριο.

Επιπλέον προωθεί διαδικασίες και συστήματα επιβράβευσης των πολιτών με κάθε διαθέσιμο μέσο στον τομέα της πρόληψης, επαναχρησιμοποίησης, ανακύκλωσης.

Για την ενημέρωση σχετικά με τη βιώσιμη διαχείριση απορριμμάτων μέσα από την πρόληψη, ευαισθητοποίηση και διαλογή στην πηγή, **ο Δήμος διοργανώνει και υποστηρίζει προγράμματα ενημέρωσης και ευαισθητοποίησης παιδιών και νέων στα σχολεία**, όπως ενδεικτικά, εγκαταστάσεις ενημέρωσης, προγράμματα γνωριμίας με εργαζόμενους στην καθαριότητα, διοργάνωση διαγωνισμών ανακύκλωσης, επικοινωνία μέσα από εκλεγμένες επιτροπές μαθητών με το Δήμο για προτάσεις σε θέματα απορριμμάτων, δράσεις εξωστρέφειας σχολείων στη γειτονιά.

**β. Για την ενημέρωση επιχειρήσεων υγειονομικού ενδιαφέροντος και μεγάλους ρυπαντές (υπεραγορές, στρατόπεδα, νοσοκομεία κλπ)**, ο Δήμος καταρτίζει προγράμματα ενημέρωσης σχετικά με το ωράριο απομάκρυνσης και το πρόγραμμα αποκομιδής, τις υποχρεώσεις και τα πρόστιμα, οδηγίες και κατευθύνσεις για καλαίσθητους κάδους διαλογής και γοπών, οδηγίες εσωτερικής οργάνωσης κάδων και σημάτων τους τρόπους μείωσης όγκου απορριμμάτων, τις δυνατότητες αυτοδιαχείρισης – αξιοποίησης - πώλησης των απορριμμάτων τους, τυχόν κίνητρα για να δέχονται υλικό από μικρότερους παραγωγούς και γειτονικές επιχειρήσεις.

Για την ενημέρωση εταιρειών διαφημιστικών εφαρμογών, ο Δήμος καταρτίζει και γνωστοποιεί χάρτη θέσεων αφισκοκόλλησης και τους περιορισμούς διαφημιστικών ρυπογόνων εφαρμογών στο δημόσιο χώρο.

**γ. Η γνωστοποίηση του παρόντος Κανονισμού**, όπως προβλέπει το άρθρο 79 του ν. 3463/2006. Συγκεκριμένα, ο Δήμος αναρτά τον Κανονισμό Καθαριότητας στην ιστοσελίδα του, και τον γνωστοποιεί μέσω δημοσιεύσεων σε τοπικά μέσα μαζικής επικοινωνίας, μέσα κοινωνικής δικτύωσης. Επιπλέον, ο Δήμος φροντίζει για τη δημιουργία συνοπτικής έκδοσης του Κανονισμού Καθαριότητας, για την ευαισθητοποίηση και την ενημέρωση των πολιτών γενικά, και την δημιουργία στοχευμένων εκστρατειών για την ανάρτηση του Κανονισμού σε πολυκατοικίες και χώρους συνάθροισης κοινού.

## **Άρθρο 35. Κυρώσεις**

Οι προβλεπόμενες κυρώσεις επιβάλλονται στα φυσικά και νομικά πρόσωπα που παραβιάζουν τον Κανονισμό Καθαριότητας, όπως ορίζονται στα επιμέρους άρθρα του παρόντος Κανονισμού.

Για τις παραβάσεις του Κανονισμού Καθαριότητας, οι οποίες καλύπτονται από το Παράρτημα ΙΧ του Μέρους Β΄ της παρ.11 του άρθρου 66 του ν.4819/2021, οι Δήμοι επιβάλλουν τις προβλεπόμενες κυρώσεις του Παραρτήματος έχοντας τη δυνατότητα, κατ' εφαρμογή της περ.ε

της παρ.11 του ως άνω άρθρου, να αυξήσουν το ύψος των προστίμων. Ο Δήμος δύναται να προσαυξάνει τα πρόστιμα σε περίπτωση υποτροπής.

Για τις λοιπές παραβάσεις για τις οποίες δεν προβλέπονται κυρώσεις, αυτές ορίζονται για κάθε παράβαση με την απόφαση του Δημοτικού Συμβουλίου εκάστου Δήμου (παρ. 3 του άρθρου 79 του ν.3463/2006 σε συνδυασμό με την περ.ε της παρ.11 του άρθρου 66 του ν. 4819/2021.

Τα πρόστιμα αποτελούν έσοδο των Δήμων στα διοικητικά όρια των οποίων διαπιστώνεται η παράβαση και ενισχύουν τους κωδικούς των εσόδων τους.

### **Άρθρο 36. Διαδικασία επιβολής κυρώσεων**

Η διαδικασία επιβολής των κυρώσεων άρχεται από τον χρόνο που ο παραβάτης λαμβάνει γνώση της έκθεσης βεβαίωσης της παράβασης από το αρμόδιο όργανο που τη διαπιστώνει.

Το όργανο που βεβαιώνει την παράβαση συντάσσει έκθεση βεβαίωσης της παράβασης στην οποία αναγράφονται : α) τα στοιχεία του παραβάτη, β) ο χρόνος και ο τόπος τέλεσης της παράβασης, γ) συνοπτική περιγραφή της παράβασης και αναφορά της διάταξης που την προβλέπει καθώς και την προβλεπόμενη κύρωση.

Ορίζονται ως όργανα προστασίας περιβάλλοντος οι κατά περίπτωση Επόπτες/Επιστάτες και Προϊστάμενοι της Διεύθυνσης/ Τμήματος/ Γραφείου. Τα όργανα αυτά εξουσιοδοτούνται να βεβαιώνουν κατά περίπτωση παραβάσεις και κατά συνέπεια υποχρεούνται να εφαρμόζουν με υπευθυνότητα και αυστηρότητα τα προβλεπόμενα στον παρόντα Κανονισμό. Στην αρμοδιότητα αυτή συνεπικουρούνται από τη Δημοτική Αστυνομία εφόσον υπάρχει και την Ελληνική Αστυνομία.

Η έκθεση βεβαίωσης της παράβασης κοινοποιείται στον παραβάτη και αντίγραφο της αποστέλλεται άμεσα στην αρμόδια υπηρεσία.

Αντιρρήσεις κατά της πράξης βεβαίωσης της παράβασης υποβάλλονται ενώπιον του προϊσταμένου της υπηρεσίας, όργανο της οποίας τη βεβαίωσε, εντός δεκαπέντε (15)

εργασίμων ημερών από την κοινοποίηση στον παραβάτη της έκθεσης βεβαίωσης παράβασης. Η απόφαση επί των αντιρρήσεων πρέπει να είναι πλήρως αιτιολογημένη, με αναφορά στα συγκεκριμένα περιστατικά και στοιχεία.

Σε περίπτωση που παρέλθει άπρακτη η τασσόμενη για την υποβολή αντιρρήσεων προθεσμία ή οι αντιρρήσεις κριθούν αβάσιμες, ο Δήμαρχος προβαίνει στην έκδοση απόφασης επιβολής της κύρωσης η οποία κοινοποιείται στον παραβάτη.

Στην περίπτωση που η επιβληθείσα ποινή αφορά πρόστιμο ο υπόχρεος οφείλει να το καταβάλλει στην ταμειακή υπηρεσία του Δήμου εντός τριάντα (30) ημερών.

Αν παρέλθει άπρακτη η ανωτέρω προθεσμία, το πρόστιμο βεβαιώνεται οριστικά και εισπράττεται σύμφωνα με τον Κώδικα Είσπραξης Δημοσίων Εσόδων (ν.δ. 356/1974, Α` 90).

Κατά της οριστικής βεβαίωσης επιβολής του προστίμου ασκούνται τα προβλεπόμενα από τον Κώδικα Διοικητικής Δικονομίας ένδικα μέσα και βοηθήματα. <sup>29</sup>

Στην περίπτωση που η επιβληθείσα ποινή αφορά άλλη κύρωση, πλην προστίμου, η διαδικασία επιβολής τους καθορίζεται με την απόφαση του Δημοτικού Συμβουλίου που θα εφαρμόσει τον παρόντα πρότυπο Κανονισμό Καθαριότητας, τηρουμένων αναλόγως των ως άνω αναφερθέντων.

Δεδομένα από την επιβολή κυρώσεων και τα εισπραχθέντα ποσά οφείλουν να δημοσιεύονται στην ιστοσελίδα του Δήμου, για λόγους διαφάνειας και ενημέρωσης πολιτών.

## Άρθρο 37. Λοιπές υποχρεώσεις Δήμου

### 36.1. Καταχώρηση στοιχείων<sup>30</sup>

Αποτελεί πρωταρχική προτεραιότητα η εφαρμογή από τον Δήμο ενός αποτελεσματικού συστήματος παρακολούθησης για την ορθή καταγραφή των συλλεγόμενων ποσοτήτων και των πηγών παραγωγής αποβλήτων.

Ο Δήμος εισάγει στο Ηλεκτρονικό Μητρώο Αποβλήτων (Η.Μ.Α.) του ΥΠΕΝ στοιχεία αναφορικά με τη διαχείριση των αστικών αποβλήτων.

Επιπλέον ο Δήμος εισάγει σε τυποποιημένη ηλεκτρονική φόρμα, της οποίας διασφαλίζεται η διαλειτουργικότητα με το Η.Μ.Α., το Τοπικό Σχέδιο Διαχείρισης Αποβλήτων (Τ.Σ.Δ.Α.).

### 36.2. Έκτακτα μέτρα – μέτρα ασφαλείας

Ο Δήμος λαμβάνει έκτακτα μέτρα για την καθαριότητα, όταν αυτό απαιτείται λόγω καιρικών συνθηκών, τοπικών ιδιαιτεροτήτων ή εκτάκτων γεγονότων.

Η λήψη όλων των μέτρων ασφαλείας για την υγιεινή και την ασφάλεια των εργαζομένων στην Υπηρεσία Καθαριότητας και η λήψη των μέτρων ασφαλείας των χώρων συλλογής απορριμμάτων για την αποφυγή ανάφλεξης και πρόκλησης πυρκαγιών, αποτελεί καθήκον του Δήμου.

### 36.3. Φρεάτια υδροσυλλογής

Στην αρμοδιότητα του Δήμου ανήκει ο **καθαρισμός, συντήρηση και λειτουργία των φρεατίων υδροσυλλογής** του δικτύου ομβρίων υδάτων και των συνδετηρίων αγωγών με τους αποδέκτες, συμπεριλαμβανομένων τη συντήρησης των καλυμμάτων των φρεατίων επίσκεψης των δικτύων ομβρίων σύμφωνα με το άρθρο 8 του ν.3481/2006 «Τροποποιήσεις στη νομοθεσία για το Εθνικό

---

<sup>29</sup> Τα προβλεπόμενα στο άρθρο 227 του Ν.3852/10

<sup>30</sup> άρθρο 53 του ν. 4819/2021

Κτηματολόγιο, την ανάθεση και εκτέλεση συμβάσεων έργων και μελετών και άλλες διατάξεις» (Α' 162).

Η ανωτέρω αρμοδιότητα δεν αφορά τις οδούς των Δήμων οι οποίες έχουν περιληφθεί στην απόφαση του Υπουργού Περιβάλλοντος υπ'αρ. Δ17α/06/52/ΦΝ 443 2007 " Καθορισμός των οδών του Ν. Αττικής και των ολοκληρωμένων τμημάτων των αυτοκινητοδρόμων, που η συντήρησή τους ανήκει στην αρμοδιότητα των υπηρεσιών της Γ.Γ.Δ.Ε./ΥΠΕΧΩΔΕ» (Β' 398) καθώς και για όσες οδούς η αρμοδιότητα συντήρησης τους ανήκει στην αρμοδιότητα των κατά τόπους Περιφερειών όπως αυτές ορίζονται στις σχετικές αποφάσεις που έχουν εκδοθεί κατ' εξουσιοδότηση της παρ. 3 του άρθρου 7 του ν.3481/2006.

### **Άρθρο 38: Ενέργειες που δεν αποτελούν υποχρέωση ή αρμοδιότητα του Δήμου<sup>31</sup>**

Ο Δήμος δεν υποχρεούται :

- ✓ στη συλλογή και μεταφορά αποβλήτων που χαρακτηρίζονται επικίνδυνα, με εξαίρεση τα επικίνδυνα απόβλητα των νοικοκυριών, ή διέπονται από ειδικές διατάξεις όπως: ραδιενεργά απόβλητα, εκρηκτικές, εύφλεκτες και διαβρωτικές ουσίες, καταλύτες αυτοκινήτων. Στα παραπάνω περιλαμβάνονται και τα επικίνδυνα απόβλητα από υγειονομικές μονάδες, όπως κλινικές, νοσοκομεία, εξεταστικά κέντρα, ιατρεία κλπ., με την επιφύλαξη της τελευταίας περιόδου του άρθρου 16 του κανονισμού για τα επικίνδυνα απόβλητα από υγειονομικές μονάδες.
- ✓ στη συλλογή και μεταφορά μη επικίνδυνων ειδικών αποβλήτων, προερχόμενων από την παραγωγική διαδικασία και λειτουργία συνεργείων, βιοτεχνιών.
- ✓ στην αποκομιδή αποβλήτων τα οποία λόγω της σύνθεσης, του είδους ή της ποιότητας και της ποσότητάς τους ή επειδή παράγονται σε χώρους απρόσιτους και απομακρυσμένους, δεν καθιστούν με τις υπάρχουσες δυνατότητες εφικτή την πραγματοποίηση των εργασιών συλλογής και μεταφοράς. Στις περιπτώσεις αυτές, η συλλογή και μεταφορά των αποβλήτων γίνεται με ευθύνη και δαπάνες του κυρίου, νομέα ή κατόχου του χώρου απ' όπου προέρχονται τα απόβλητα με βάση τις εκάστοτε ισχύουσες διατάξεις. Στις περιπτώσεις αυτές εντάσσεται και η περίπτωση των μεγάλων παραγωγών βιοαποβλήτων του άρθρου 11.

---

<sup>31</sup> ΚΥΑ13588/725/2006  
άρθρο 228 του ν. 4555/2018  
ΚΥΑ.39624/2209/Ε103/2009  
ν. 3463/2006



- ✓ στον καθαρισμό αλσών, πάρκων, προαυλίων και πρασιών, που ανήκουν σε ιδιωτικούς ή άλλους δημόσιους φορείς, εκτός αν έχει αναλάβει με προγραμματική σύμβαση την υλοποίηση των εργασιών αυτών.
- ✓ στη συλλογή και μεταφορά αποβλήτων που παράγουν ιδιωτικοί φορείς οι οποίοι πραγματοποιούν εκδηλώσεις ή μισθώνουν χώρους από φορείς οι οποίοι απαλλάσσονται της καταβολής ανταποδοτικών τελών. Ο Δήμος μπορεί, εφ' όσον διαπιστωθεί ότι οι φορείς αυτοί παρέχουν προς χρήση τα ακίνητα τους σε ιδιώτες - υπόχρεους καταβολής τελών – να βεβαιώνει τα ανταποδοτικά τέλη στους ενοικιαστές ή χρήστες του χώρου.
- ✓ στη συλλογή και μεταφορά αποβλήτων εκσκαφών, κατασκευών και κατεδαφίσεων που προκύπτουν από οικοδομικές εργασίες ιδιωτικών ή δημόσιων φορέων, την ευθύνη για τη διαχείριση των οποίων έχει ο ανάδοχος του δημόσιου ή ιδιωτικού έργου ή ο κύριος αυτού εφόσον δεν έχει αναθέσει το έργο σε ανάδοχο.

Δεν εντάσσονται στις αρμοδιότητες του Δήμου:

1. απόβλητα προερχόμενα από εξαγωγή, επεξεργασία και αποθήκευση μεταλλευτικών πόρων,
2. γεωργικά ή κτηνοτροφικά απόβλητα
3. απόβλητα εκμετάλλευσης λατομείων,
4. ο καθαρισμός σταθμών μέσων μαζικής μεταφοράς που βρίσκονται σε στεγασμένους ή περιφραγμένους χώρους οι οποίοι ανήκουν κατά κυριότητα, νομή ή κατοχή σε φορείς μέσων μαζικής μεταφοράς.

Σε περιπτώσεις ανωτέρας βίας, λήψης εκτάκτων μέτρων, για λόγους δημόσιας τάξης ή διακοπής λειτουργίας των χώρων μεταφόρτωσης, επεξεργασίας ή διάθεσης αποβλήτων, ο Δήμος, μετά από ενημέρωση των δημοτών, μπορεί τοπικά ή συνολικά να τροποποιεί ή και να διακόπτει τα προγράμματα αποκομιδής, μέχρις ότου αρθούν τα έκτακτα μέτρα ή επαναλειτουργήσουν οι παραπάνω χώροι. Στις περιπτώσεις αυτές, λαμβάνεται κάθε πρόσφορο μέτρο για τον περιορισμό της επιβάρυνσης της υγείας των πολιτών.

### **Άρθρο 39. Ανθρώπινο δυναμικό και διαχείριση προσωπικού**

Η Διεύθυνση Καθαριότητας πρέπει να στελεχώνεται με μόνιμο προσωπικό όλων των ειδικοτήτων, όπως προβλέπεται στον Οργανισμό Εσωτερικής Υπηρεσίας του Δήμου.

Ο Δήμος και οι εργαζόμενοι στη Διεύθυνση Καθαριότητας οφείλουν να τηρούν τον παρόντα Κανονισμό και να προσπαθούν συνεχώς για την αναβάθμιση των παρεχόμενων υπηρεσιών και την προστασία του περιβάλλοντος.

Οι εργαζόμενοι πρέπει να συγκεντρώνονται στο αμαξοστάσιο και τις εγκαταστάσεις της Διεύθυνσης Καθαριότητας και κατευθύνονται στην εργασία τους.

Οι εργαζόμενοι που έχουν αντίστοιχες ειδικότητες εναλλάσσονται σε εργασίες (αποκομιδή, οδοκαθαρισμό, ογκώδη, ανακύκλωση) ανάλογα με τις ανάγκες της υπηρεσίας και τα θέματα δημόσιας υγείας.

Οι εργαζόμενοι καταβάλουν συνεχή προσπάθεια για τη σωστή λειτουργία και συντήρηση του εξοπλισμού, την ορθολογική χρήση όλων των μέσων και των υλικών και τη μείωση των δαπανών της Διεύθυνσης Καθαριότητας.

## **Άρθρο 40. Υποδομές υγιεινής και ασφάλειας**

Για τις ανάγκες των εργαζόμενων πρέπει να υπάρχουν αποδυτήρια εργαζομένων, με ντουλάπες, νιπτήρες, ντους για την προστασία της υγείας τους και της δημόσιας υγείας.

Επίσης, να υπάρχουν μόνιμα γιατρός και τεχνικός ασφαλείας οι οποίοι συμβάλουν στην προστασία της υγείας των εργαζομένων.

Οι εργαζόμενοι οφείλουν να παρουσιάζονται σε τακτά διαστήματα που ορίζονται από το γιατρό εργασίας και έκτακτα όταν έχουν κάποιο πρόβλημα υγείας. Οι ιατρικές εξετάσεις και οι εμβολιασμοί που ορίζει ο γιατρός εργασίας σύμφωνα με την κείμενη νομοθεσία είναι υποχρέωση τόσο του Δήμου όσο και των εργαζομένων.

Όμοια Δήμος και εργαζόμενοι υποχρεούνται να τηρούν τις οδηγίες και τα μέτρα που υποδεικνύει ο τεχνικός ασφαλείας.

## ΠΑΡΑΡΤΗΜΑ 1

### Θεσμικό Πλαίσιο του Κανονισμού Καθαριότητας

Ν. 3463/06 (ΦΕΚ Α' 114/06) «Νέος δημοτικός και κοινοτικός κώδικας».

Ν. 4042/2012 (ΦΕΚ Α' 24/13-02-2012) «Ποινική προστασία του περιβάλλοντος».

Ν. 2323/1995 «Υπαίθριο εμπόριο και άλλες διατάξεις».

Κανονισμός λειτουργίας λαϊκών αγορών Περιφέρειας Αττικής (ΦΕΚ Β 357/2016) ΠΔ 117/2004 (ΦΕΚ Α 82/5.3.04)

«Μέτρα, όροι και πρόγραμμα για την εναλλακτική διαχείριση των αποβλήτων ειδών ηλεκτρικού και ηλεκτρονικού εξοπλισμού, σε συμμόρφωση με τις διατάξεις των Οδηγιών 2002/95 «σχετικά με τον περιορισμό της χρήσης ορισμένων επικίνδυνων ουσιών σε είδη ειδών ηλεκτρικού και ηλεκτρονικού εξοπλισμού» και 2002/96 «σχετικά με τα απόβλητα ειδών ηλεκτρικού και ηλεκτρονικού εξοπλισμού» του Συμβουλίου της 27ης Ιανουαρίου 2003»

Ν. 4014/11 (ΦΕΚ 209/Α/21 -9-11) «Περιβαλλοντική αδειοδότηση έργων και δραστηριοτήτων, ρύθμιση αυθαιρέτων σε συνάρτηση με δημιουργία περιβαλλοντικού ισοζυγίου και άλλες διατάξεις αρμοδιότητας Υπουργείου Περιβάλλοντος» όπως τροποποιήθηκε και ισχύει (Άρθρο 12 ΚΥΑ 36259/1757/Ε103/2010 (ΦΕΚ 1312Β/ 24-08-2010).

Μέτρα, όροι και πρόγραμμα για την εναλλακτική διαχείριση των αποβλήτων από εκσκαφές κατασκευές και κατεδαφίσεις (ΑΕΚΚ) Ν. 1650/86 (ΦΕΚ Α' 160/86) «Για την προστασία του περιβάλλοντος», όπως τροποποιήθηκε με τον Ν. 3010/02 (ΦΕΚ Α' 91/02).

ΚΥΑ ΗΠ 50910/2727/03 (ΦΕΚ Β' 1909/03) «Μέτρα και όροι για τη διαχείριση στερεών αποβλήτων. Εθνικός και περιφερειακός σχεδιασμός διαχείρισης».

ΚΥΑ 114219/97 (ΦΕΚ Β' 1016/97) «Κατάρτιση πλαισίου προδιαγραφών και γενικών προγραμμάτων διαχείρισης στερεών αποβλήτων».

Προεδρικό Διάταγμα υπ' αριθμ. 82 (ΦΕΚ Α' 64/04) «Μέτρα, όροι και πρόγραμμα για την εναλλακτική διαχείριση των αποβλήτων λιπαντικών ελαίων».

Αντικατάσταση της ΚΥΑ 98012/2001/96 «Καθορισμός μέτρων και όρων για τη διαχείριση των χρησιμοποιούμενων ορυκτελαίων».

Προεδρικό Διάταγμα υπ' αριθμ. 116 (ΦΕΚ Α' 81/04) «Μέτρα, όροι και πρόγραμμα για την εναλλακτική διαχείριση των οχημάτων στο τέλος του κύκλου ζωής τους, των χρησιμοποιούμενων ανταλλακτικών τους και των απενεργοποιημένων καταλυτικών μετατροπένων σε συμμόρφωση με τις διατάξεις της Οδηγίας 2000/53/ΕΚ για τα οχήματα στο τέλος του κύκλου ζωής τους».

Προεδρικό Διάταγμα υπ' αριθμ. 109 (ΦΕΚ Α' 75/04) «Μέτρα και όροι για την εναλλακτική διαχείριση των μεταχειρισμένων ελαστικών των οχημάτων. Πρόγραμμα για την εναλλακτική διαχείριση τους».

Αριθμ.οικ 146163/12(ΦΕΚ 1537 Β/8-5-2012) «Μέτρα και όροι για τη διαχείριση ιατρικών αποβλήτων από υγειονομικές μονάδες».

Ν. 2939/01 (ΦΕΚ Α' 179/01) «Συσκευασίες και εναλλακτική διαχείριση των συσκευασιών και άλλων προϊόντων, ίδρυση Εθνικού Οργανισμού Εναλλακτικής Διαχείρισης Συσκευασιών και άλλων Προϊόντων (ΕΟΕΔΣΑΠ)».

Ν. 1892/90 (ΦΕΚ Α' 101 Άρθρο 119) «Απαγόρευση ρίψεως υλικών ή απορριμμάτων σε δάση και δασικές εκτάσεις».

Πυροσβεστική διάταξη υπ' αριθμ. 4 /2012/12 (ΦΕΚ 1346 Β/25-4-2012) «Καθορισμός προληπτικών μέτρων πυροπροστασίας οικοπεδικών και λοιπών ακάλυπτων χώρων που βρίσκονται εντός πόλεων, κωμοπόλεων και οικισμών».

Αρ. πρωτοικ 189533/11 (ΦΕΚ 2654 Β/9-11-2011)«Ρύθμιση θεμάτων σχετικών με τη λειτουργία των σταθερών εστιών καύσης για τη θέρμανση κτιρίων και νερού».

Άρθρο 15 ΚΟΚ (Ν. 2696/99) «Εκπομπές ρύπων, θορύβων κ.λπ.».

Απόφαση Αρχηγού Ελληνικής Αστυνομίας 1023/2/37-κε/96 (ΦΕΚ Β' 1028/96) Αστυνομική διάταξη υπ.αριθ.6/96) «Μέτρα ευταξίας και ευκοσμίας».

24 25 Ν. 2946/01 (ΦΕΚ Α'224/01) «Υπαίθρια διαφήμιση, συμπολ Ν. 2946/01 (ΦΕΚ Α'224/01) «Υπαίθρια διαφήμιση, συμπολιτείες Δήμων και Κοινοτήτων ».

Ν. 3170/03 (ΦΕΚ Α' 191/03) «Ζώα συντροφιάς, αδέσποτα ζώα συντροφιάς και άλλες διατάξεις».

Ν. 4830/21 (ΦΕΚ Α' 169/21) «Νέο πλαίσιο για την ευζωία των ζώων συντροφιάς – πρόγραμμα Άργος και λοιπές διατάξεις».

ΚΥΑ ΗΠ 13588/725/06 (ΦΕΚ Β' 383/06) «Μέτρα, όροι και περιορισμοί για τη διαχείριση επικίνδυνων αποβλήτων σε συμμόρφωση με τις διατάξεις της οδηγίας 91/689/ΕΟΚ για τα επικίνδυνα απόβλητα».

Αριθ. οικ. 62952/5384/16 (ΦΕΚ 4326 Β/30-12-2016)«Έγκριση εθνικού σχεδίου διαχείρισης επικίνδυνων αποβλήτων σύμφωνα με το άρθρο 31 του ν.4342/2015».

ΚΥΑ Αριθμ. 41624/2057/Ε103/10 (ΦΕΚ 1625 Β/11 -10-2010) : Μέτρα, όροι και πρόγραμμα για την εναλλακτική διαχείριση των αποβλήτων ηλεκτρικών στηλών και συσσωρευτών σε συμμόρφωση με τις διατάξεις των οδηγιών, 2006/66/ΕΚ «σχετικά με τις ηλεκτρικές στήλες και τους συσσωρευτές και τα απόβλητα ηλεκτρικών στηλών και συσσωρευτών και με την κατάργηση της οδηγίας 91/157/ ΕΟΚ» και 2008/103/ΕΚ «για την τροποποίηση της οδηγίας 2006/66/ΕΚ σχετικά με τις ηλεκτρικές στήλες και τους συσσωρευτές και τα απόβλητα ηλεκτρικών στηλών και συσσωρευτών, όσο αφορά την τοποθέτηση ηλεκτρικών στηλών και συσσωρευτών στην αγορά», του Ευρωπαϊκού Κοινοβουλίου και του Συμβουλίου.

ΥΑ Αριθ. ΗΠ/23615/651/Ε103/14 (ΦΕΚ 1184 Β/09-05-2014) : Καθορισμός κανόνων, όρων και προϋποθέσεων για την εναλλακτική διαχείριση των αποβλήτων ειδών ηλεκτρικού και ηλεκτρονικού εξοπλισμού (ΑΗΗΕ), σε συμμόρφωση με τις διατάξεις της Οδηγίας 2012/ 19/ΕΚ «σχετικά με τα απόβλητα ηλεκτρικού και ηλεκτρονικού εξοπλισμού (ΑΗΗΕ)», του Ευρωπαϊκού Κοινοβουλίου και του Συμβουλίου της 4ης Ιουλίου 2012 και άλλες διατάξεις .

Ν. 3731/08 (ΦΕΚ Α' 263/08) «Αναδιοργάνωση της δημοτικής αστυνομίας και ρυθμίσεις λοιπών θεμάτων αρμοδιότητας Υπουργείου Εσωτερικών». Ευρωπαϊκός Κατάλογος Αποβλήτων (ΕΚΑ), σύμφωνα με το Παράρτημα της Απόφασης 2002/532/ΕΚ, όπως έχει τροποποιηθεί με τις Αποφάσεις 2001/ 118/ΕΚ, 2001/119/ΕΚ και 2001/573/ΕΚ της Επιτροπής

ΦΕΚ 4175/Β/23- 122016. Ν. 4496/2017 - ΦΕΚ 170/Α/8-11-2017.” Τροποποίηση του ν. 2939/2001 για την εναλλακτική διαχείριση των συσκευασιών και άλλων προϊόντων , προσαρμογή στην Οδηγία 2015/720/ΕΕ, ρύθμιση θεμάτων του Ελληνικού Οργανισμού Ανακύκλωσης και άλλες διατάξεις.

ΦΕΚ Α 129/21 Ν. 4819/2021.Ολοκληρωμένο πλαίσιο για τη διαχείριση των αποβλήτων - Ενσωμάτωση των Οδηγιών 2018/ 851 και 2018/852 του Ευρωπαϊκού Κοινοβουλίου και του Συμβουλίου της 30ής Μαΐου 2018 για την τροποποίηση της Οδηγίας 2008/98/ΕΚ περί αποβλήτων και της Οδηγίας 94/62/ΕΚ περί συσκευασιών και απορριμμάτων συσκευασιών, πλαίσιο οργάνωσης του Ελληνικού Οργανισμού Ανακύκλωσης, διατάξεις για τα πλαστικά προϊόντα και την προστασία του φυσικού περιβάλλοντος, χωροταξικές - πολεοδομικές, ενεργειακές και συναφείς επείγουσες ρυθμίσεις.

ΦΕΚ Β 5888/21: Δομή και ελάχιστο περιεχόμενο του Κανονισμού Καθαριότητας των ΟΤΑ Α Βαθμού

Κάθε άλλη σχετική με το αντικείμενο διάταξη ή αναθεώρηση, που θα προκύψει.

## ΠΑΡΑΡΤΗΜΑ 2

### Συγκεντρωτικός πίνακας κυρώσεων

ΠΑΡΑΒΑΣΗ	ΠΡΟΣΤΙΜΟ
<b>A/ Κυρώσεις για την παράβαση του Κ.Κ. από ιδιώτες</b>	
Ρύπανση μνημείων, αγαλμάτων και αρχαιολογικών χώρων, δημοσίων κτιρίων και ιερών ναών.	500€ *
Ρύπανση οδών, πεζοδρομίων, κολωνών, κάδων αποβλήτων, καλαθιών και λοιπών μέσων προσωρινής συλλογής και αποθήκευσης αποβλήτων.	300€*
Ούρηση ή αφόδευση σε δημόσιο χώρο.	300 €
Παράλειψη άμεσου καθαρισμού του περιβάλλοντος από τα περιττώματα ζώου συντροφιάς.  Είσοδος με κατοικίδιο σε παιδική χαρά	100€ την πρώτη φορά**, 300€ σε υποτροπή  300 €
Στάθμευση ή στάση οχήματος που εμποδίζει την αποκομιδή απορριμμάτων	300 €
Παράλειψη άμεσου καθαρισμού ρύπανσης από λάδια στο οδόστρωμα. Μη ειδοποίηση μετά από διαρροή λόγω σύγκρουσης οχημάτων.	300 €*
Μη απομάκρυνση οχημάτων για καθαρισμό οδού	300 €

Μη καθαριότητα των πεζοδρομίων, ρύπανση με αφρούς κατά την πλύση	100 €
Ακάθαρτες ιδιοκτησίες, κατοικημένες ή όχι (μη περίφραξη ακαλύπτων, μη επαρκής ασφάλεια εισόδων, ακάθαρτοι κοινόχρηστοι χώροι πολυκατοικιών, εργοστασίων κλπ)	200€ σε υποτροπή διπλασιάζεται
Ακάθαρτα οικόπεδα ή έλλειψη αποψίλωσης	300 €, για οικόπεδα μέχρι ένα στρέμμα, προσαύξηση 150€ ανά στρέμμα
Απόρριψη οποιουδήποτε αντικειμένου εκτός κάδων, ή σε άλλο κάδο/περιέκτη από τον προβλεπόμενο. Δηλαδή:	300€*
Απόρριψη ανάμεικτων αστικών αποβλήτων σε κάδους ανακύκλωσης ή κάδους βιοαποβλήτων	
Απόρριψη βιοαποβλήτων σε κάδους ανακύκλωσης	
Απόρριψη αποβλήτων ανακύκλωσης σε κάδους βιοαποβλήτων ή σύμμεικτων αποβλήτων	
Εναπόθεση αστικών αποβλήτων <b>εκτός των κάδων</b> και λοιπών μέσων προσωρινής αποθήκευσης, όπως έμπροσθεν ξένης ιδιοκτησίας, σε κοινόχρηστους χώρους, δρόμους ή πεζοδρόμια, σε δέντρα ή κολώνες ή οπουδήποτε αλλού	
Ρίψη εύφλεκτων υλικών, υγρών, χημικών, υποπροϊόντων κρεοπωλείων και ιχθυοπωλείων μέσα στους κάδους.	
Απόρριψη ηλεκτρικού και ηλεκτρονικού εξοπλισμού σε κάδους μαζί με οικιακά απόβλητα	
Απόρριψη μπαταριών σε κάδους μαζί με οικιακά απόβλητα	
Απόρριψη κλωστοϋφαντουργικών αποβλήτων σε κάδους μαζί με	

οικιακά απόβλητα	
Απόρριψη ελαίων σε κάδους μαζί με οικιακά απόβλητα	
Μη ελαχιστοποίηση του όγκου (συσκευασιών κλπ) με συμπίεση ή άλλο πρόσφορο τρόπο (δίπλωμα, περίδεση κλπ)	150*
Απόρριψη νεκρών ζώων σε εξωτερικούς χώρους, άλση κ.λπ. ή ρίψη τους σε κάδους.	300€
Μερική ή ολική καταστροφή κάδων	300€ + κόστος επισκευής ή αντικατάστασης
Αυθαίρετη μετακίνηση κάδου μηχανικής αποκομιδής και λοιπών μέσων προσωρινής αποθήκευσης αποβλήτων και μικροαπορριμμάτων καθώς και αυθαίρετη αφαίρεση των προστατευτικών κιγκλιδωμάτων των κάδων.	300€*
Εναπόθεση <b>μεγάλων ηλεκτρικών συσκευών</b> επί του πεζοδρομίου ή του οδοστρώματος ή άλλου κοινόχρηστου χώρου. Εναπόθεση λοιπών ογκωδών αποβλήτων, όπως <b>είδη επίπλωσης, στρώματα ύπνου και άλλα</b> , επί του πεζοδρομίου ή του οδοστρώματος ή άλλου κοινόχρηστου χώρου, χωρίς προηγούμενη σύμφωνη γνώμη της αρμόδιας δημοτικής αρχής ότι τα ανωτέρω απόβλητα θα παραληφθούν ενός είκοσι τεσσάρων (24) ωρών από την απόθεσή τους.	500€ *
Εναπόθεση βλαστικών (πράσινων) αποβλήτων, επί του πεζοδρομίου ή του οδοστρώματος ή άλλου κοινόχρηστου χώρου, χωρίς προηγούμενη σύμφωνη γνώμη της αρμόδιας δημοτικής αρχής ότι τα ανωτέρω απόβλητα θα παραληφθούν εντός σαράντα οκτώ (48) ωρών από την απόθεσή τους.	300€ *
Εγκατάλειψη οχήματος σε δρόμο, πάρκο, άλσος, κοινόχρηστο χώρο	300 € για δίτροχα, 500€ για επιβατηγά και τρέιλερ, 1500-5000 € για μεγάλα



	οχήματα
Παροχέτευση αποβλήτων σε δρόμους, αγωγούς ομβρίων του Δήμου ή σε άλλους κοινόχρηστους χώρους ή ανοιχτούς ιδιωτικούς χώρους.	1000 € και σε υποτροπή διπλασιάζεται

**B. Κυρώσεις για την παράβαση του Κ.Κ. από επιχειρήσεις, φορείς, Λαϊκές αγορές, στρατόπεδα, νοσοκομεία και λοιπές ιδιωτικές ή δημόσιες δραστηριότητες**

Διασπορά φορτίου από φορτηγά	500€
Ρύπανση με απορρίμματα κατά την φορτοεκφόρτωση οχημάτων	200€
Απόρριψη, τοποθέτηση ή κατάληψη πεζοδρομίων ή άλλων ελεύθερων δημοτικών και κοινόχρηστων χώρων (πλατείες, πεζόδρομοι και άλλοι χώροι) με εμπορεύματα και υποπροϊόντα παραγωγικής διαδικασίας, στερεά ή υγρά	500€
Ρύπανση με αφίσες, φέιγ βολάν, συνθήματα (εξαιρούνται τα πολιτικά)	500€ Με αεροπανώ 1000€ Βάψιμο με ανεξίτηλα υλικά 1500
Εγκατάλειψη διαφημιστικών πινακίδων (υπολείμματα) ήτοι, κόλλες, σκισμένες αφίσες, κακή εμφάνιση διαφημιστικών ταμπλών	5.000€
Πλαίσια ή διαφημίσεις αυθαίρετες σε κοινόχρηστους χώρους.	2.000 € <sup>32</sup>
Μη καθαριότητα κοινόχρηστων χώρων επιχειρήσεων εστίασης, μη τοποθέτηση ειδικών δοχείων περισυλλογής	300 €
Μη τήρηση καθαριότητας από διοργανωτές εκδηλώσεων	300€ * πλέον τέλους

<sup>32</sup> Καθορίζεται από τον κανονισμό καθαριότητας σύμφωνα με την παρ.8β, του άρθρου 9 του ν.2946/2001

	καθαρισμού.
Μη ελαχιστοποίηση του όγκου με συμπίεση ή άλλο πρόσφορο τρόπο, όπως περίδεση, των κάθε μορφής αποβλήτων συσκευασιών και χαρτοκιβωτίων που προέρχονται από εμπορικά καταστήματα, υπεραγορές τροφίμων και καταστήματα υγειονομικού ενδιαφέρον, πριν την εναπόθεσή τους σε κάδους ανακύκλωσης.	150€ * Διπλασιάζεται σε περίπτωση υποτροπής. Διακοπή λειτουργίας για 3 ημέρες, την 3η συνεχόμενη φορά.*
Εναπόθεση εκτός των κάδων μηχανικής αποκομιδής ή άλλων μέσων προσωρινής συλλογής και αποθήκευσης αποβλήτων ή συσκευασιών και χαρτοκιβωτίων που προέρχονται από εμπορικά καταστήματα, υπεραγορές τροφίμων και καταστήματα υγειονομικού ενδιαφέροντος.	200€ . Διπλασιάζεται σε υποτροπή. Διακοπή λειτουργίας για 3 ημέρες, την 3η συνεχόμενη φορά. *
Απόρριψη μηχανέλαιων από συνεργεία οχημάτων ή μαγειρικών ελαίων από επιχειρήσεις εστίασης στο αποχετευτικό δίκτυο ή σε δίκτυα απορροής	500€ . Διπλασιάζεται σε υποτροπή. Διακοπή λειτουργίας για 10 ημέρες, την 3η συνεχόμενη φορά. *
Μη τήρηση των κανόνων του 11.2 του κανονισμού καθαριότητας από πωλητές λαϊκών αγορών ανάμεσα στους οποίους η μη απομάκρυνση ως τις 16.30, η μη τήρηση της καθαριότητας και των ορίων του χώρου τους, η μη διαλογή των ανακυκλώσιμων και των βιοαποβλήτων, η άνοδος οχημάτων και οι φθορές στα πεζοδρόμια.	100€ . Διπλασιάζεται σε υποτροπή ή σοβαρή περίπτωση και τριπλασιάζεται σε 3η υποτροπή
Μη τήρηση των κανόνων του 12. του κανονισμού καθαριότητας για περίπτερα, καντίνες, υπαίθριους μικροπωλητές, εμπορικά καταστήματα ανάμεσα στους οποίους η μη τήρηση του ωραρίου και η μη απομάκρυνση των κατασκευών, η μη τήρηση της καθαριότητας και των ορίων του χώρου τους, η μη διαλογή των ανακυκλώσιμων και των βιοαποβλήτων, η μη διάθεση μέσων για την εναπόθεση μικροαπορριμμάτων για τους ίδιους και τους πελάτες τους	100€ Διπλασιάζεται σε υποτροπή ή σοβαρή περίπτωση και τριπλασιάζεται σε 3η υποτροπή

<p>Απόρριψη νωπών ζωϊκών υποπροϊόντων εντός των κάδων ή ελεύθερα στο πεζοδρόμιο ή σε οποιοδήποτε άλλο χώρο.</p>	<p>1000€* Διπλασιάζεται σε υποτροπή. Διακοπή λειτουργίας για 10 ημέρες, την 3η συνεχόμενη φορά*</p>
<p>Παράληψη λήψης από υπεύθυνα πρόσωπα κρεοπωλείων, νοσοκομείων, στρατοπέδων, κατασκηνώσεων, καταστημάτων διάθεσης τροφίμων, εγκαταστάσεων μαζικής εστίασης και γενικά χώρων υγειονομικού ενδιαφέροντος μέτρων για την αποτροπή πρόσβασης αδέσποτων σε απόβλητα<sup>33</sup></p>	<p>1000€**</p>
<p>Εναπόθεση αδρανών υλικών επί του πεζοδρομίου ή του οδοστρώματος ή άλλου κοινόχρηστου χώρου και συγκεκριμένα κάθε είδους προϊόντων ή υλικών προερχόμενων από εκσκαφές, κατασκευές ή κατεδαφίσεις, χωρίς την κατάλληλη συσκευασία, χωρίς λήψη προστατευτικών μέτρων για την ασφάλεια των πεζών και οχημάτων και χωρίς προηγούμενη σύμφωνη γνώμη της αρμόδιας υπηρεσίας.</p>	<p>500€ *</p>
<p>Εναπόθεση από ιδιώτες των προαναφερόμενων αποβλήτων σε ρέματα, πάρκα, άλση και δασικές εκτάσεις.</p>	<p>1000€ *</p>
<p>Εγκατάλειψη αδρανών υλικών όπως των προαναφερόμενων αποβλήτων από εργολάβους ή συλλέκτες - μεταφορείς σε κοινόχρηστους χώρους</p>	<p>1000€ και σε περίπτωση υποτροπής οριστική αφαίρεση άδειας ως διοικητική κύρωση *</p>
<p>Μη απομάκρυνση των υλικών εκσκαφών, κατασκευών, κατεδαφίσεων και εν γένει οικοδομικών υλικών μετά την πάροδο της οριζόμενης από την οικεία δημοτική αρχή τριήμερης προθεσμίας στην περίπτωση εκτέλεσης εργασιών από Οργανισμό Κοινής Ωφελείας και άλλους φορείς του ευρύτερου δημόσιου τομέα, από τον εργολάβο του έργου.□</p>	<p>1000€*</p>
<p>Απόρριψη επικίνδυνων και βιομηχανικών αποβλήτων σε κάδους</p>	<p>1000 €. Διπλασιάζεται</p>

<sup>33</sup> Ν.4830/2021, άρθρο 35, σημείο 33.

που προορίζονται για αστικά απόβλητα από οποιαδήποτε δραστηριότητα	σε περίπτωση υποτροπής και διακοπή λειτουργίας για 10 ημέρες, την 3η συνεχόμενη φορά *
Απόρριψη επικίνδυνων αποβλήτων στο πεζοδρόμιο, ή σε άλλο κοινόχρηστο χώρο, από λοιπές δραστηριότητες πλην των υγειονομικών μονάδων σε κάδους	1000 €. Διπλασιάζεται σε περίπτωση υποτροπής και διακοπή λειτουργίας για 10 ημέρες, την 3η συνεχόμενη φορά *
Εγκατάλειψη επικίνδυνων - συμπεριλαμβανομένων των μολυσματικών - αποβλήτων υγειονομικών μονάδων στο πεζοδρόμιο, ή σε άλλο κοινόχρηστο χώρο, ή απόρριψη σε κάδους που προορίζονται για αστικά απόβλητα.	1000 €. Διπλασιάζεται σε περίπτωση υποτροπής και τριπλασιάζεται την 3η συνεχόμενη φορά *
Εναπόθεση αποβλήτων που περιέχουν αμίαντο ή άλλων επικίνδυνων αποβλήτων σε κοινόχρηστους χώρους ή σε κάδους απορριμμάτων	1000 € *
Απόρριψη γεωργοκτηνοτροφικών αποβλήτων και των συσκευασιών φυτοπροστατευτικών σε κάδους απορριμμάτων	300 € *

\* Ν.4819/2021

\*\* Ν.4830/2021